



## Medicus Mundi Italia

Organizzazione della società civile

Organizzazione non lucrativa di utilità sociale

Via Collebeato 26 - 25127 Brescia

Codice Fiscale 98011200171

### **BILANCIO DI ESERCIZIO AL 31/12/2022**

#### **RELAZIONE DI MISSIONE**

#### **RELAZIONE DEL REVISORE INDIPENDENTE**

(ai sensi dell'art.14 del D.lgs 27.01.2010, n.39)

#### **RELAZIONE DELL'ORGANO DI CONTROLLO**

(ai sensi dell'art.2429, co.2 del Codice Civile)



MMI  
C.Fiscale: 98011200171  
**BILANCIO DEGLI ENTI DEL TERZO SETTORE**  
Anno 2022

**STATO PATRIMONIALE**

Attivo	2022	2021
A) Quote associative o apporti ancora dovuti	0,00	0,00
<b>B) Immobilizzazioni</b>		
<b>I - Immobilizzazioni immateriali</b>		
1) costi di impianto e di ampliamento	0,00	0,00
2) costi di sviluppo	0,00	0,00
3) diritti di brevetto industriale e diritti di utilizzazione delle opere dell'ingegno	0,00	0,00
4) concessioni, licenze, marchi e diritti simili	0,00	0,00
5) avviamento	0,00	0,00
6) immobilizzazioni in corso e acconti	0,00	0,00
7) altre	0,00	0,00
<b>Totale</b>	<b>0,00</b>	<b>0,00</b>
<b>II - Immobilizzazioni materiali</b>		
1) terreni e fabbricati	96.100,00	96.100,00
2) impianti e macchinari	0,00	0,00
3) attrezzature	0,00	0,00
4) altri beni	0,00	0,00
5) immobilizzazioni in corso e acconti	0,00	0,00
<b>Totale</b>	<b>96.100,00</b>	<b>96.100,00</b>
<b>III - Immobilizzazioni finanziarie, con separata indicazione aggiuntiva, per ciascuna voce dei crediti, degli importi esigibili entro l'esercizio successivo</b>		
<b>1) partecipazioni in</b>		
a) imprese controllate	0,00	0,00
b) imprese collegate	0,00	0,00
c) altre imprese	3.660,00	3.540,00
<b>Totale</b>	<b>3.660,00</b>	<b>3.540,00</b>
<b>2) crediti</b>		
a) verso imprese controllate	0,00	0,00
b) verso imprese collegate	0,00	0,00
c) verso altri enti del Terzo settore	0,00	0,00
d) verso altri	115.005,02	102.343,10
<b>Totale</b>	<b>115.005,02</b>	<b>102.343,10</b>
3) altri titoli	0,00	0,00
<b>Totale</b>	<b>118.665,02</b>	<b>105.883,10</b>
<b>Totale immobilizzazioni</b>	<b>214.765,02</b>	<b>201.983,10</b>

**C) Attivo circolante**

**I - Rimanenze**



MMI

C.Fiscale: 98011200171

**BILANCIO DEGLI ENTI DEL TERZO SETTORE**

Anno 2022

1) materie prime, sussidiarie e di consumo	0,00	0,00
2) prodotti in corso di lavorazione e semilavorati	0,00	0,00
3) lavori in corso su ordinazione	0,00	0,00
4) prodotti finiti e merci	0,00	0,00
5) acconti	0,00	0,00
<b>Totale</b>	<b>0,00</b>	<b>0,00</b>
<b>II - Crediti, con separata indicazione aggiuntiva, per ciascuna voce, degli importi esigibili oltre l'esercizio successivo</b>		
1) verso utenti e clienti	0,00	0,00
2) verso associati e fondatori	0,00	0,00
3) verso enti pubblici	1.332.668,23	141.500,00
4) verso soggetti privati per contributi	202.897,39	377.777,62
5) verso enti della stessa rete associativa	882.403,80	89.879,90
6) verso altri enti del Terzo settore	0,00	0,00
7) verso imprese controllate	0,00	0,00
8) verso imprese collegate	0,00	0,00
9) crediti tributari	0,00	0,00
10) da 5 per mille	0,00	0,00
11) imposte anticipate	0,00	0,00
12) verso altri	155.932,57	67.816,44
<b>Totale</b>	<b>2.573.901,99</b>	<b>676.973,96</b>
<b>III - Attività finanziarie che non costituiscono immobilizzazioni</b>		
1) partecipazioni in imprese controllate	0,00	0,00
2) partecipazioni in imprese collegate	0,00	0,00
3) altri titoli	0,00	0,00
<b>Totale</b>	<b>0,00</b>	<b>0,00</b>
<b>IV - Disponibilità liquide</b>		
1) depositi bancari e postali	1.478.644,28	991.036,28
2) assegni	1.000,00	0,00
3) danaro e valori in cassa	4.068,75	2.091,68
<b>Totale</b>	<b>1.483.713,03</b>	<b>993.127,96</b>
<b>Totale attivo circolante</b>	<b>4.057.615,02</b>	<b>1.670.101,92</b>
<b>D) Ratei e risconti attivi</b>	<b>3.705,32</b>	<b>3.494,00</b>
<b>Totale attivo</b>	<b>4.276.085,36</b>	<b>1.875.579,02</b>

<b>Passivo</b>	<b>2022</b>	<b>2021</b>
----------------	-------------	-------------

**A) Patrimonio netto**

I - Fondo di dotazione dell'ente	104.085,30	103.346,28
----------------------------------	------------	------------

**II - Patrimonio vincolato**

Stampato il 09/05/2023

NP Solutions S.r.l. - Elaborato con software SQUARE®

2 di 7

Valuta: EUR



MMI

C.Fiscale: 98011200171

**BILANCIO DEGLI ENTI DEL TERZO SETTORE**

Anno 2022

1) Riserve statutarie	0,00	0,00
2) Riserve vincolate per decisione degli organi istituzionali	0,00	0,00
3) Riserve vincolate destinate da terzi	3.281.578,06	815.185,23
<b>Totale</b>	<b>3.281.578,06</b>	<b>815.185,23</b>
<b>III - Patrimonio libero</b>		
1) Riserve di utili o avanzi di gestione	0,00	0,00
2) Altre riserve	0,00	0,00
<b>Totale</b>	<b>0,00</b>	<b>0,00</b>
IV - Avanzo/disavanzo d'esercizio	891,16	739,02
<b>Totale patrimonio netto</b>	<b>3.386.554,52</b>	<b>919.270,53</b>
<b>B) Fondi per rischi e oneri</b>		
1) per trattamento di quiescenza e obblighi simili	0,00	0,00
2) per imposte, anche differite	196.377,30	196.548,14
3) altri	0,00	0,00
<b>Totale fondi per rischi e oneri</b>	<b>196.377,30</b>	<b>196.548,14</b>
<b>C) Trattamento di fine rapporto di lavoro subordinato</b>	<b>122.839,14</b>	<b>106.943,15</b>
<b>D) Debiti, con separata indicazione aggiuntiva, per ciascuna voce, degli importi esigibili oltre l'esercizio successivo</b>		
1) debiti verso banche	0,00	0,00
2) debiti verso altri finanziatori	0,00	522.641,56
3) debiti verso associati e fondatori per finanziamenti	0,00	0,00
4) debiti verso enti della stessa rete associativa	497.920,50	81.324,90
5) debiti per erogazioni liberali condizionate	0,00	0,00
6) acconti	0,00	0,00
7) debiti verso fornitori	18.645,17	11.200,10
8) debiti verso imprese controllate e collegate	0,00	0,00
9) debiti tributari	5.199,05	2.945,16
10) debiti verso istituti di previdenza e di sicurezza sociale	11.754,25	5.712,51
11) debiti verso dipendenti e collaboratori	22.978,64	18.562,80
12) altri debiti	2.940,00	2.940,00
<b>Totale debiti, con separata indicazione aggiuntiva, per ciascuna voce, degli importi esigibili oltre l'esercizio successivo</b>	<b>559.437,61</b>	<b>645.327,03</b>
<b>E) Ratei e risconti passivi</b>	<b>10.876,79</b>	<b>7.490,17</b>
<b>Totale passivo</b>	<b>4.276.085,36</b>	<b>1.875.579,02</b>
Avanzo di esercizio euro 891,16		





MMI  
C.Fiscale: 98011200171  
**BILANCIO DEGLI ENTI DEL TERZO SETTORE**  
Anno 2022

**RENDICONTO GESTIONALE**

Oneri e costi	2022	2021	Proventi e ricavi	2022	2021
<b>A) Costi e oneri da attività di interesse generale</b>			<b>A) Ricavi, rendite e proventi da attività di interesse generale</b>		
1) Materie prime, sussidiarie, di consumo e di merci	0,00	0,00	1) Proventi da quote associative e apporti dei fondatori	2.775,00	2.535,00
2) Servizi	1.277.946,02	1.659.503,59	2) Proventi dagli associati per attività mutuali	0,00	0,00
3) Godimento beni di terzi	0,00	0,00	3) Ricavi per prestazioni e cessioni ad associati e fondatori	14.580,00	12.400,00
4) Personale	140.126,68	74.975,86	4) Erogazioni liberali	90.632,16	72.196,71
5) Ammortamenti	0,00	0,00	5) Proventi del 5 per mille	12.419,48	14.142,34
6) Accantonamenti per rischi ed oneri	0,00	0,00	6) Contributi da soggetti privati	784.284,59	420.570,66
7) Oneri diversi di gestione	22.641,79	34.288,27	7) Ricavi per prestazioni e cessioni a terzi	0,00	0,00
8) Rimanenze iniziali	0,00	0,00	8) Contributi da enti pubblici	415.209,42	1.388.843,12
9) Accantonamento a riserva vincolata per decisione degli organi istituzionali	0,00	0,00	9) Proventi da contratti con enti pubblici	0,00	0,00
10) Utilizzo riserva vincolata per decisione degli organi istituzionali	0,00	0,00	10) Altri ricavi, rendite e proventi	121.086,83	24.775,44
			11) Rimanenze finali	0,00	0,00
<b>Totale</b>	<b>1.440.714,49</b>	<b>1.768.767,72</b>	<b>Totale</b>	<b>1.440.987,48</b>	<b>1.935.463,27</b>
			<b>Avanzo/disavanzo attività di interesse generale (+/-)</b>	<b>272,99</b>	<b>166.695,55</b>
<b>B) Costi e oneri da attività diverse</b>			<b>B) Ricavi, rendite e proventi da attività diverse</b>		
1) Materie prime, sussidiarie, di consumo e di merci	0,00	0,00	1) Ricavi per prestazioni e cessioni ad associati e fondatori	0,00	0,00
2) Servizi	0,00	0,00	2) Contributi da soggetti privati	0,00	0,00
3) Godimento beni di terzi	0,00	0,00	3) Ricavi per prestazioni e cessioni a terzi	0,00	0,00
4) Personale	0,00	0,00	4) Contributi da enti pubblici	0,00	0,00
5) Ammortamenti	0,00	0,00	5) Proventi da contratti con enti pubblici	0,00	0,00
6) Accantonamenti per rischi ed oneri	0,00	0,00	6) Altri ricavi, rendite e proventi	0,00	0,00
7) Oneri diversi di gestione	0,00	0,00	7) Rimanenze finali	0,00	0,00
8) Rimanenze iniziali	0,00	0,00			
<b>Totale</b>	<b>0,00</b>	<b>0,00</b>	<b>Totale</b>	<b>0,00</b>	<b>0,00</b>



MMI

C.Fiscale: 98011200171

**BILANCIO DEGLI ENTI DEL TERZO SETTORE**

Anno 2022

			<b>Avanzo/disavanzo attività diverse (+/-)</b>	<b>0,00</b>	<b>0,00</b>
<b>C) Costi e oneri da attività di raccolta fondi</b>			<b>C) Ricavi, rendite e proventi da attività di raccolta fondi</b>		
1) Oneri per raccolte fondi abituali	0,00	0,00	1) Proventi da raccolte fondi abituali	0,00	0,00
2) Oneri per raccolte fondi occasionali	6.557,32	187.064,60	2) Proventi da raccolte fondi occasionali	21.835,55	11.220,59
3) Altri oneri	12.000,00	0,00	3) Altri proventi	0,00	0,00
<b>Totale</b>	<b>18.557,32</b>	<b>187.064,60</b>	<b>Totale</b>	<b>21.835,55</b>	<b>11.220,59</b>
			<b>Avanzo/disavanzo attività di raccolta fondi (+/-)</b>	<b>3.278,23</b>	<b>-175.844,01</b>
<b>D) Costi e oneri da attività finanziarie e patrimoniali</b>			<b>D) Ricavi, rendite e proventi da attività finanziarie e patrimoniali</b>		
1) Su rapporti bancari	4.667,24	3.413,82	1) Da rapporti bancari	50,35	2.130,16
2) Su prestiti	0,00	0,00	2) Da altri investimenti finanziari	0,00	0,00
3) Da patrimonio edilizio	5.947,42	4.675,26	3) Da patrimonio edilizio	12.496,00	11.496,00
4) Da altri beni patrimoniali	0,00	0,00	4) Da altri beni patrimoniali	0,00	0,00
5) Accantonamenti per rischi ed oneri	0,00	0,00	5) Altri proventi	0,00	0,00
6) Altri oneri	0,00	0,00			
<b>Totale</b>	<b>10.614,66</b>	<b>8.089,08</b>	<b>Totale</b>	<b>12.546,35</b>	<b>13.626,16</b>
			<b>Avanzo/disavanzo attività finanziarie e patrimoniali (+/-)</b>	<b>1.931,69</b>	<b>5.537,08</b>
<b>E) Costi e oneri di supporto generale</b>			<b>E) Proventi di supporto generale</b>		
1) Materie prime, sussidiarie, di consumo e di merci	0,00	0,00	1) Proventi da distacco del personale	0,00	0,00
2) Servizi	33.722,89	22.135,72	2) Altri proventi di supporto generale	84.204,33	75.028,16
3) Godimento beni di terzi	0,00	0,00			
4) Personale	52.869,66	47.720,00			
5) Ammortamenti	2.175,37	789,52			
6) Accantonamenti per rischi ed oneri	0,00	0,00			
7) Altri oneri	28,16	32,52			
8) Accantonamento a riserva vincolata per decisione degli organi istituzionali	0,00	0,00			
9) Utilizzo riserva vincolata per decisione degli organi istituzionali	0,00	0,00			
<b>Totale</b>	<b>88.796,08</b>	<b>70.677,76</b>	<b>Totale</b>	<b>84.204,33</b>	<b>75.028,16</b>
			<b>Avanzo/disavanzo attività di supporto generale (+/-)</b>	<b>-4.591,75</b>	<b>4.350,40</b>
<b>Totale oneri e costi</b>	<b>1.558.682,55</b>	<b>2.034.599,16</b>	<b>Totale proventi e ricavi</b>	<b>1.559.573,71</b>	<b>2.035.338,18</b>



MMI

C.Fiscale: 98011200171

## BILANCIO DEGLI ENTI DEL TERZO SETTORE

Anno 2022

Avanzo/disavanzo d'esercizio prima delle imposte (+/-)	891,16	739,02
Imposte	0,00	0,00
Avanzo/disavanzo d'esercizio dopo le imposte (+/-)	891,16	739,02



MMI  
C.Fiscale: 98011200171  
**BILANCIO DEGLI ENTI DEL TERZO SETTORE**  
Anno 2022

**COSTI E PROVENTI FIGURATIVI**

<b>Costi figurativi</b>	<b>2022</b>	<b>2021</b>	<b>Proventi figurativi</b>	<b>2022</b>	<b>2021</b>
<b>Costi figurativi</b>			<b>Proventi figurativi</b>		
1) da attività di interesse generale	0,00	0,00	1) da attività di interesse generale	0,00	0,00
2) da attività diverse	0,00	0,00	2) da attività diverse	0,00	0,00
<b>Totale</b>	<b>0,00</b>	<b>0,00</b>	<b>Totale</b>	<b>0,00</b>	<b>0,00</b>





## MEDICUS MUNDI ITALIA Onlus

Costituita in data: 18.6.1980

Sede legale in

Via Collebeato, 26 - 25127 Brescia – tel.0306950381

Codice fiscale 98011200171

www.medicusmundi.it

e-mail info@medicusmundi.it – PEC amministrazione@pec.medicusmundi.it

---

### RELAZIONE DI MISSIONE

---

#### Informazioni generali sull'ente

Medicus Mundi Italia (MMI), con sede legale e operativa a Brescia, in Via Collebeato 26, è una Associazione specializzata nella cooperazione socio-sanitaria internazionale, nata a Brescia nel 1968 come associazione italiana laica, libera e indipendente del network internazionale Medicus Mundi International – Network Health for All! riconosciuto dall'OMS.

Medicus Mundi Italia è riconosciuta idonea per le attività di “realizzazione di programmi a breve e medio periodo nei PVS”, di “Selezione, formazione e impiego volontari in servizio civile” e “attività di informazione in Italia” previste al comma 2 dell'art.28 della legge 49/1987.

E' iscritta all'elenco delle Organizzazioni della Società Civile ai sensi dell'art. 26 della legge n.125 del 11/08/2014 (Decreto di iscrizione n. 2016/337/000230/3 della Agenzia Italiana per la Cooperazione allo Sviluppo).

Sotto l'aspetto fiscale MMI si adegua a quanto previsto dal D.Lgs. 460/97, in attesa dell'iscrizione al RUNTS, con conseguente applicazione della normativa ivi prevista, ove applicabile.

Altri riferimenti normativi: D.M. n.39 del 05/03/2020 sui nuovi modelli di bilancio dall'anno 2021; legge 230/98 e 64/2001 sul Servizio Civile Universale in Italia e nei Paesi a risorse limitate (progetti di Servizio Civile Universale di FOCSIV- Federazione Organismi Cristiani di Servizio Internazionale Volontario); Principio Contabile ETS - OIC35 dell'Organismo Italiano di Contabilità.

Come indicato nell'art.4 dello Statuto: “finalità dell'Associazione è contribuire alla promozione integrale della persona umana mediante la realizzazione di programmi sanitari di sviluppo strutturale, ritenendo l'accesso alle cure un diritto (Dichiarazione di Alma Ata, 1978)”, mediante lo svolgimento delle attività di interesse generale, di cui all'art.5 del d.lgs 117/2017.

Tra queste, in particolare, nel corso dell'esercizio sono state svolte le seguenti attività di interesse generale:

n) cooperazione allo sviluppo, ai sensi della legge 11 agosto 2014, n. 125, e successive modificazioni, tramite la promozione di attività di cooperazione socio-sanitaria allo sviluppo in favore delle popolazioni economicamente svantaggiate e/o in condizioni di non integrazione e di grave disagio, nei Paesi a risorse limitate ed in Italia;

v) promozione della cultura della legalità, della pace tra i popoli, della nonviolenza e della difesa non armata, tramite la formazione e l'educazione allo sviluppo, all'interculturalità e alla cittadinanza globale;

i) organizzazione e gestione di attività culturali, artistiche o ricreative di particolare interesse sociale, incluse attività, anche editoriali, di promozione e diffusione della cultura e della pratica del volontariato e delle attività di interesse generale di cui al presente articolo;

g) formazione a favore di personale socio-sanitario in Italia e in Paesi a risorse limitate, in collaborazione con enti universitari e di ricerca;

h) ricerca scientifica di particolare interesse sociale, con particolare riferimento alla ricerca operativa nei Paesi a risorse limitate, in collaborazione con enti universitari e di ricerca.



Con riferimento al REGISTRO UNICO NAZIONALE DEL TERZO SETTORE, l'ente provvederà all'iscrizione in esso, nei termini previsti dalla normativa vigente.  
Attualmente, Medicus Mundi Italia è sottoposta al regime fiscale previsto per le ONLUS.

La struttura organizzativa di MMI è così composta:

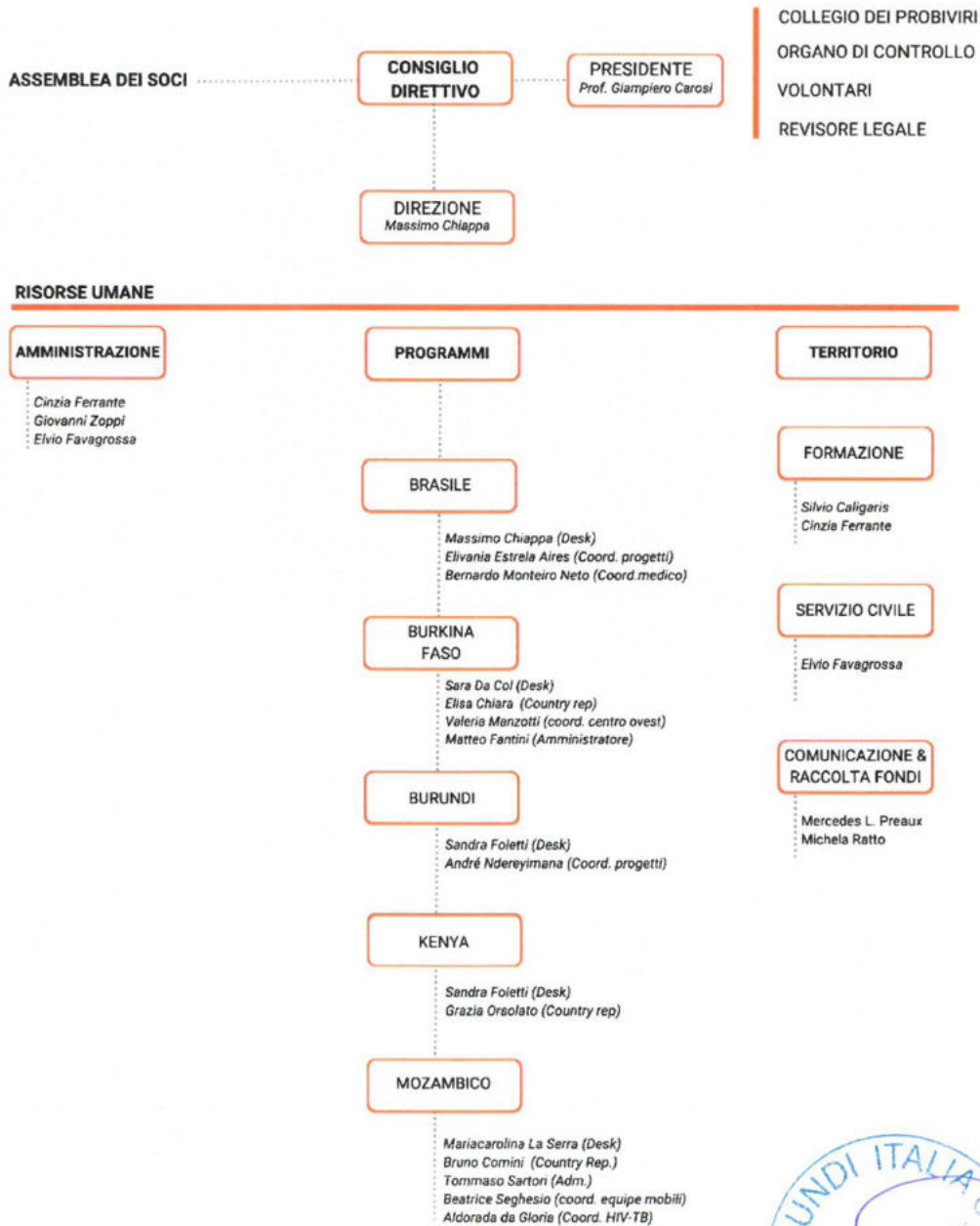



## Dati sugli associati

Gli associati al 31/12/2022 sono 73 di cui 40 femmine, 31 maschi e 2 associazioni

Medicus Mundi Italia è un'associazione che favorisce la partecipazione dei soci, come effettiva possibilità di essere ammessi all'associazione e di contribuire all'elaborazione degli indirizzi e alla realizzazione delle attività sociali. I principi di democraticità, pari opportunità e uguaglianza di tutti gli associati, sono principi inderogabili della nostra associazione.

Ogni associato ha diritto di partecipare alle assemblee ordinarie e straordinarie, accedere ai documenti dell'associazione, oltre a quelli già disponibili sul sito (atto costitutivo, statuto, codice etico, bilancio economico e sociale annuale) anche ai verbali dell'assemblea dei soci.

Tra i principali diritti dei soci figurano:

- il diritto di partecipare all'assemblea e di votare direttamente per l'approvazione e le modifiche dello statuto, e per la nomina degli organi sociali dell'associazione
- il diritto di partecipare alla vita associativa, il diritto di partecipare alle attività promosse dall'associazione e di usufruire di tutti i servizi proposti
- il diritto di frequentare i locali dell'associazione e usare le strutture e le attrezzature

Tra i principali doveri dei soci figurano:

- il rispetto dello statuto e del codice etico
- l'osservanza delle deliberazioni adottate dagli organi sociali
- il pagamento della quota associativa alla scadenza stabilita
- il rispetto delle finalità dell'associazione attraverso un comportamento conforme agli indirizzi sociali
- l'utilizzo corretto delle attrezzature e dei luoghi messi a disposizione dall'associazione.

L'associato può sempre presentare, in qualsiasi momento, le dimissioni dall'associazione, comunicando per iscritto al Consiglio Direttivo.

Ogni semestre viene inviato loro il periodico informativo “Medicus Mundialmente” che riporta le attività in essere e articoli scritti da staff, collaboratori ed espatriati in merito ai progetti di cooperazione internazionale in essere, a temi di cooperazione internazionale e di interesse medico-scientifico.

Il contatto con i soci avviene anche attraverso varie forme di comunicazione diretta, attraverso i canali social, le newsletter informative su azioni ed iniziative promosse dall'associazione (progetti di cooperazione internazionale e di educazione alla cittadinanza globale, corsi di formazione, eventi e iniziative promozionali, campagne di raccolta fondi promossi direttamente o all'interno di reti associative).



## BILANCIO CONSUNTIVO

Nella redazione del bilancio consuntivo sono stati rispettati i seguenti criteri:

1. la valutazione delle voci è fatta secondo prudenza e nel criterio della continuità dell'associazione;
2. i proventi, gli oneri e i rischi dell'esercizio sono stati contabilizzati con il criterio della competenza, indipendentemente dalla data dell'incasso, del pagamento, o se conosciuti dopo la chiusura dell'esercizio;
3. le voci contengono elementi tra loro omogenei;
4. i criteri di valutazione delle voci contabili non sono stati modificati rispetto al precedente esercizio;
5. i valori non espressi all'origine nella moneta legale in Italia sono valutati in base ai cambi indicati su Inforeuro.

Lo schema di stato patrimoniale viene redatto secondo quanto previsto dal D.M. 5 marzo 2020 relativo ai modelli di bilancio utilizzabili e alla redazione della presente Relazione di Missione.





**ATTIVO****A) QUOTE ASSOCIATIVE**

Non si registrano crediti verso soci per quote da versare.

<b>TOTALE QUOTE ASSOCIATIVE A)</b>	<b>0,00</b>
------------------------------------	-------------

**B) IMMOBILIZZAZIONI**

Le immobilizzazioni immateriali e materiali sono iscritte al costo di acquisto (comprensivo di eventuali oneri accessori) al netto degli ammortamenti effettuati ed accantonati nel fondo specifico.

**I - Immobilizzazioni immateriali**

Descrizione	Saldo iniziale	Incrementi	Decrementi	Saldo finale
Licenze (software)	1.918,93	203,74	-	2.122,67
<b>Fondo di ammortamento</b>	<b>(1.918,93)</b>			<b>(2.122,67)</b>
<b>Totale I)</b>				<b>0,00</b>

Gli incrementi si riferiscono a due nuove licenze Office.

NB: si evidenzia che non ci sono spese di impianto e di ampliamento.

**II - Immobilizzazioni materiali:** sono rappresentate da mobili, attrezzature informatiche, ecc. totalmente ammortizzate:

Descrizione	Saldo iniziale	Incrementi	Decrementi	Saldo finale
Terreni e fabbricati	96.100,00	-	-	96.100,00
Impianti e macchinari (Hardware e macchine elettroniche ufficio)	8.804,01	1.971,63	-	10.775,64
Altri beni (Mobili e arredi)	1.790,82	-	-	1.790,82
<b>Totale</b>	<b>105.905,31</b>			<b>108.666,46</b>
<b>Fondo di ammortamento</b>	<b>(10.594,83)</b>			<b>(12.566,46)</b>
<b>Totale II)</b>				<b>96.100,00</b>



Gli incrementi nel conto Impianti e Macchinari si riferiscono all'acquisto di tre computer fissi, un portatile, cuffie e monitor.

La voce terreni e fabbricati si riferisce al valore catastale dei due appartamenti di proprietà dell'associazione pervenuti a seguito di lascito ereditario.

### III - Immobilizzazioni finanziarie, si riferiscono:

- al possesso di azioni di Banca Etica;
- alla voce "Assicurazione TFR dipendenti", ovvero alla polizza assicurativa per il fondo TFR dipendenti depositato presso terzi. Viene registrato il versamento delle quote relative ai dipendenti presso la società "La Previdente" e l'adeguamento del controvalore della polizza per effetto della gestione al 31 dicembre di ogni anno.

Descrizione	Saldo iniziale	Incrementi	Decrementi	Saldo finale
Banca Etica	3.540,00	120,00		3.660,00
Assicurazione TFR dipendenti presso La Previdente	102.288,90	12.716,12	-	115.005,02
<b>Totale III)</b>	<b>105.828,90</b>			<b>118.665,02</b>

L'incremento alla voce "Banca Etica" si riferisce al valore dei titoli al 31.12.2022 come da estratto conto ricevuto dalla banca. L'incremento alla voce "Assicurazione TFR dipendenti presso La Previdente" riguarda i premi pagati a La Previdente e l'adeguamento al valore della polizza a seguito gestione, come da estratto conto assicurativo.

<b>TOTALE IMMOBILIZZAZIONI B)</b>	<b>214.765,02</b>
-----------------------------------	-------------------

## C) ATTIVO CIRCOLANTE

I crediti sono iscritti sulla base del valore di realizzo.

### I – Rimanenze: //

**II – Crediti:** nelle tabelle riportate di seguito, vengono elencati i crediti vantati dall'associazione con riferimento ai progetti in essere.



<b>3- Crediti verso Enti Pubblici</b>	<b>Donatore / Rif. Progetto CODICE</b>	<b>Saldo</b>
V/AICS per progetto Kenya	AID 12596/01/03	129.000,00
V/AICS per progetto Burkina “SLUM”	AID 12590/02/09	448.155,39
V/AICS per progetto GF Mozambico “Proteggimi”	AID 012168/01/09	136.500,00
V/AICS per progetto Mozambico “Follow the sun”	AID 12590/07/05	582.267,46
V/UNIBS per progetto Mozambico “REACH” (cap.UNIBS)	AID 12596/01/06	36.745,38
<b>Totale crediti verso Enti Pubblici</b>		<b>1.332.668,23</b>
<b>4- Crediti verso soggetti privati per contributi</b>		
V/Chiesa Valdese 8xmille - progetto Burkina Faso “Non Lotis”	OPM/2021/19161	12.000,00
V/CEI 8xmille - progetto Burundi “Kura Kiremba”	CEI 270/2020	39.632,00
V/Fondazione Cariplo - progetto Mozambico “Respiratori”	3682/2020	22.500,00
V/CEI 8xmille - progetto Mozambico “Ultimo Miglio”	CEI 373/2020	93.300,00
V/Museke progetto Mozambico FACSAD cap. UNIBS	Fond.Museke BE2110	28.020,00
V/CEI per rimborso oneri sociali cooperanti		7.445,39
<b>Totale crediti verso soggetti privati per contributi</b>		<b>202.897,39</b>
<b>5- Crediti verso enti della stessa rete associativa</b>		
V/PMM Progetto Burkina “Nutriamo”	AID 12590/03/05	809.903,14
V/NO ONE OUT Progetto Kenya “By youth side”	AID 12349	24.600,31
V/NO ONE OUT Progetto Mozambico “Climate resilience”	18/2018	21.049,90
V/ASPEM Progetto ECG “Green School”	AICS AID 11784	780,00
V/FOCSIV Progetto Caschi Bianchi Servizio Civile	FOCSIV	20.845,67
V/ASPEM Progetto “Xchange” UE Volunteers	ASPEM EU 614766	5.224,78
<b>Totale Crediti verso enti della stessa rete associativa</b>		<b>882.403,8</b>

NB: i crediti vengono rilevati a partire dalla data di sottoscrizione dell'accordo/convenzione con la controparte.





**12- Crediti verso altri**

	<b>Crediti verso partner locali per fondi inviati in loco in esecuzione di progetti, ma non ancora rendicontati</b>	<b>Codice</b>	<b>Saldo precedente</b>	<b>Fondi inviati</b>	<b>Fondi rendicontati</b>	<b>Saldo</b>
1	Burkina “Non Lotis”	OPM/2021/19161	6.100,00	37.742,37	31.049,21	12.793,16
2	Burkina “Nutriamo” (cap.PMM)	AICS/12590/03/05	0,00	81.200,00	67.906,92	13.293,08
3	Burkina “Slum”	AICS/12590/02/09	0,00	128.295,00	53.033,88	75.261,12
4	Burundi “Kura Kiremba”	CEI / COMUNE BS 270/2020	8.533,87	84.120,00	88.161,09	4.492,78
5	Kenya “By Youth side” (cap.NO ONE OUT)	AICS/12349/01/03	0,00	35.572,52	15.143,26	20.429,26
6	Kenya “You will never walk alone” (cap.L’Africa Chiama)	AICS AID 11888	18.802,05	42.777,51	56.600,58	4.978,98
7	Kenya “Be free” (cap. NO ONE OUTt)	AICS-GF AID11817	22.330,56	57.437,51	79.768,07	0,00
8	Mozambico - FACSAD (cap.UNIBS-Museke)		0,00	23.000,00	20.259,46	2.740,54
9	Mozambico “Proteggimi”	AICS-GF AID 12168	1.580,08	186.496,71	185.706,79	2.370,00
10	Mozambico “Ultimo Miglio”	CEI 8xmille 373/2020	8.945,88	138.997,00	140.722,66	7.220,22
11	Mozambico “Climate resilience” (cap.NO ONE OUT)	8xmille Stato 18/2018	0,00	20.000,00	17.878,57	2.121,43
12	Mozambico “Follow the Sun”	AICS/12590/07/75	0,00	80.000,00	71.800,00	8.200,00
<b>Totale crediti verso partner locali</b>			<b>66.292,44</b>	<b>915.638,62</b>	<b>828.030,49</b>	<b>153.900,57</b>





<b>Crediti diversi verso altri</b>	
Rate locazioni non ancora pagate	2.032,00
<b>Totale crediti verso altri</b>	<b>155.932,57</b>
<b>Totale II)</b>	<b>2.573.901,99</b>

NB: non si evidenziano crediti esigibili oltre i 5 anni

### III – Attività finanziarie non immobilizzate //

#### IV - Disponibilità liquide

Sono rappresentate dal denaro in cassa, dal saldo della carta di credito prepagata, dai fondi depositati in banca, divisi tra conto ordinario e conto postale (fondi di piena disponibilità di MMI) e conti dedicati ai vari progetti (raccolgono le somme finalizzate e di esclusiva competenza dei progetti).

Descrizione	Saldo
Cassa contanti e assegni	5.068,75
Carta di credito prepagata BCC	794,51
Conto corrente postale n.10699254	14.924,16
Conto PayPal	2.096,02
Banca BCC Credito Cooperativo di Brescia - conto ordinario n.175403	302.666,49
Banca Etica - conto vincolato n.17182569 - Burkina SLUM - AID 12590/02/9	238.542,05
Banca Etica - conto vincolato n.17203613 - Burkina NUTRIAMO- AID 012590	11.181,93
Banca Etica - conto vincolato n.17057662 - Mozambico PROTEGGIMI - AID 12168	13.169,10
Banca Etica - conto vincolato n.17210709 - Mozambico FOLLOW THE SUN - AID 012590	393.628,65
Banca Etica - conto vincolato n.17215906 - Kenya BORN TO BE HEALTHY - AICS 12596/01/03	248.860,80
Banca Etica - conto vincolato n.16694929 - Mozambico CAREVOLUTION AID 11492	141.485,14
Banca Etica - conto vincolato n.17092396 - UN VACCINO PER TUTTI	14.503,01



Banca BPER - conto n.42687047	96.792,42
<b>Totale IV)</b>	<b>1.483.713,03</b>

<b>TOTALE ATTIVO CIRCOLANTE C)</b>	<b>4.057.615,02</b>
------------------------------------	---------------------

**D) RATEI E RISCONTI ATTIVI**

<b>Ratei attivi</b>	<b>Saldo</b>
Rimborso compenso Comini quarto trimestre 2022	2.705,39
Rimborso costi partecipazione iniziative	999,93
<b>TOTALE RATEI E RISCONTI ATTIVI D)</b>	<b>3.705,32</b>

**TOTALE ATTIVO PATRIMONIALE € 4.276.085,36**

....



**PASSIVO****A) PATRIMONIO NETTO**

Il totale del patrimonio netto risulta pari a € **3.386.554,52** suddiviso in:

**I - Fondo dotazione dell'Ente:** mette in evidenza il patrimonio iniziale e finale di esercizio.

Descrizione	Saldo iniziale	Incrementi	Decrementi	Saldo finale
Patrimonio disponibile	103.346,28	739,02		104.085,30
<b>Totale I)</b>				<b>104.085,30</b>

**II - Patrimonio vincolato:** in questa voce vengono elencate le riserve vincolate da terzi per i fondi destinati ai progetti, compresi quelli di esclusiva iniziativa di MMI, anche se con fondi non ancora incassati.

N.	3- Descrizione delle riserve fondi progetti vincolate da terzi	COD.	Saldo iniziale	Incrementi	Decrementi	Saldo finale
1	Burkina "Nutriamo"	AICS 12590/03/05	0,00	911.122,63	87.139,32	823.983,31
2	Burkina "Non lotis"	OPM/2021/19161	7.379,61	0,00	7.379,61	0,00
3	Burkina "Slum"	AICS 12590/02/09	0,00	1.174.654,47	662.679,76	511.974,71
4	Burkina "Coordinamento"		18.631,00	0,00	2.500,00	16.131,00
5	Burkina "Pediatria"		107.445,21	17.343,00	11.451,24	113.336,97
6	Burundi Kura Kiremba"	CEI 270/2020	45.229,24	154.317,94	122.570,75	76.976,43
7	Kenya "Born to be healty"	AICS 12596/01/03	0,00	430.000,00	53.566,45	376.433,55
8	Kenya "You will never walk alone"	AICS AID 11888	63.419,00	85.376,95	93.503,39	55.292,56
9	Kenya "Be free"	AICS AID 11817	112.201,77	11.232,59	123.434,36	0,00
10	Kenya "Coordinamento"		3.494,00	0,00	3.494,00	0,00
11	Kenya "By youth side"	AICS 12349	0,00	82.298,31	17.279,88	65.018,43
12	Mozambico fondi vari "Facsad"		28.481,09	70.157,47	27.503,07	71.135,49
13	Mozambico "Proteggimi"	AICS AID12168	157.083,53	164.250,32	234.012,22	87.321,63
14	Mozambico "Un vaccino per tutti"		182.704,84	125.892,52	308.597,36	0,00





15	Mozambico “Ultimo Miglio”	CEI 8xmille 373/2000	74.190,90	261.600,00	143.139,46	192.651,44
16	Mozambico Prog. “Cariplo-respiratori”			22.500,00	11.626,55	10.873,45
17	Mozambico consortile “NO ONE OUT”	18/2018	0,00	46.975,90	18.878,57	28.097,33
18	Mozambico “Follow the sun”	AICS 12590/07/05	0,00	1.455.668,66	744.760,37	710.908,29
19	Mozambico “Reach”	AICS 12596/01/06	0,00	122.484,60	0,00	122.484,60
20	Mozambico “coordinamento”		1.488,34	1.500,00	2.888,34	100,00
21	“XChange” EU Volunteers	EU AID 61476		10.449,56	7.295,73	3.153,83
22	Green School			780,00	0,00	780,00
23	Fondo dott.ssa Inzoli		14.925,04	0,00	0,00	14.925,04
<b>Totale II)</b>			<b>816.673,57</b>	<b>5.148.604,92</b>	<b>2.683.700,43</b>	<b>3.281.578,06</b>

NB: le riserve vincolate a progetti specifici raccolgono fondi che saranno utilizzati negli esercizi successivi per le attività previste dal cronogramma del progetto specifico.

### III – Patrimonio libero: //

IV – **Avanzo/Disavanzo di esercizio:** viene evidenziato il risultato gestionale dell’esercizio 2022 di € 891,16 che va ad incrementare il patrimonio, come previsto dallo Statuto dell’ente.

<b>TOTALE PATRIMONIO NETTO A)</b>	<b>3.386.554,52</b>
-----------------------------------	---------------------

### **B) FONDI PER RISCHI E ONERI**

È rappresentato dal Fondo disponibile per progetti e attività istituzionali e dal fondo di accantonamento ferie non godute e dei permessi ROL (riduzione orario lavorativi) previsti a contratto e non utilizzati dai dipendenti, che devono essere monetizzati e accantonati.

Descrizione	Saldo iniziale	Incrementi	Decrementi	Saldo finale
Fondi rischi per attività istituz.	188.279,42	-	-	188.279,42
Fondo ROL e ferie	5.921,72	1.278,16		7.199,88
Fondo imposte e tasse	2.347,00	0,00	1.449,00	898,00
<b>Totale</b>	<b>196.548,14</b>			<b>196.377,30</b>





<b>TOTALE FONDI PER RISCHI E ONERI B)</b>	<b>196.377,30</b>
---	-------------------

NB: il Fondo rischi per attività istituzionali è per far fronte a possibili sopravvenienze passive da attività di anni precedenti. Il Fondo ROL rappresenta una stima di accantonamento dei permessi retribuiti non utilizzati dal personale, maturati al 31.12.2022. Il Fondo imposte e tasse è stato utilizzato per le imposte pagate nel 2022.

I fondi ROL e Imposte e tasse avrebbero potuto essere riclassificati anche nella voce debiti.

### **C) TRATTAMENTO DI FINE RAPPORTO**

Il fondo per il trattamento di fine rapporto di lavoro subordinato riflette le somme maturate sino al 31 dicembre 2022 a favore dei dipendenti, dedotta l'imposta sostitutiva, calcolate in conformità alla legge.

Descrizione	Saldo iniziale	Incrementi	Decrementi	Saldo finale
TFR dipendenti	106.943,15	17.498,77	1.602,78	122.839,14
<b>Totale</b>				
<b>TOTALE TFR C)</b>				<b>122.839,14</b>

NB: L'incremento rappresenta l'indennità maturata a favore del personale dedotta l'imposta sostitutiva.

### **D) DEBITI**

I debiti sono iscritti al valore nominale.

#### **Debiti verso enti della stessa rete associativa o altri del Terzo Settore**

Descrizione	Importo
Bambino nel deserto progetto Burkina AICS 12590/02/09 (altri T.S.)	42.666,35
CAM progetto Mozambico AICS 12590/07/05 (stessa rete)	266.536,46
CISV progetto Burkina AICS 12590/02/09 (stessa rete)	188.717,69
<b>Totale debiti verso enti della stessa rete associativa e altri del Terzo Settore</b>	<b>497.920,50</b>

#### **Debiti verso fornitori per fatture o competenze da liquidare**

Descrizione	Importo
<b>Fornitori</b>	
Fantigrafica	2.928,00
Studio Crepaldi	158,00



DHL	105,37
VES srl	1.664,57
GAM – Lipotipografia	1.892,80
Andreoni Pasticceria	176,00
NP Solutions	134,20
NO ONE OUT	1.006,84
Volontari del Servizio Civile	776,29
<b>Fatture da ricevere</b>	
World Line	7,96
Studio Nassini & Associati	7.891,94
Dott. Mario Valenti (compenso Organo di Controllo)	1.903,20
<b>Totale debiti verso fornitori</b>	<b>18.645,17</b>

**Debiti tributari**

Descrizione	Importo
IRPEF personale dipendente e espatriato	2.600,73
IRPEF consulenti	272,50
Ente bilaterale	29,18
Ente assist. Sanitaria integrativa	1.066,00
Addizionale regionale	245,44
Addizionale comunale	8,75
Imposta sostitutiva TFR	976,45
<b>Totale debiti tributari</b>	<b>5.199,05</b>

**Debiti verso istituti di previdenza**

Descrizione	Importo
INPS personale dipendente e espatriato	11.140,00
INAIL saldo 2022	113,85
Fondo Previdenza complementare	500,40
<b>Totale debiti verso istituti di previdenza</b>	<b>11.754,25</b>



**Debiti verso dipendenti e collaboratori:** relativi a stipendi di dicembre in pagamento a gennaio

Descrizione	Importo
Dipendenti c/competenze	9.617,00
Collaboratori c/competenze (personale espatriato)	13.361,64
<b>Totale debiti v/dipendenti e collaboratori</b>	<b>22.978,64</b>

**Altri debiti**

Descrizione	Importo
Verso inquilino Mahmoud Hatab per cauzione	1.350,00
Verso inquilino Iqbal Mazhar per cauzione	1.590,00
<b>Totale altri debiti</b>	<b>2.940,00</b>

<b>TOTALE DEBITI D)</b>	<b>559.437,61</b>
-------------------------	-------------------

NB: non si evidenziano debiti da soddisfare oltre i 5 anni. Non esistono debiti per erogazioni liberali condizionate.

**E) RATEI E RISCONTI PASSIVI**

Si rilevano ratei passivi per € **10.876,79** costituiti come segue.

Rateo oneri sociali	5.220,22
Rateo 14a dipendenti	5.536,57
Quote socio anticipate	120,00
<b>Totale</b>	<b>10.876,79</b>

<b>TOTALE RATEI E RISCONTI PASSIVI E)</b>	<b>10.876,79</b>
---	------------------

**Avanzo di esercizio € 891,16**

**TOTALE PASSIVO PATRIMONIALE € 4.276.085,36**





**ONERI E COSTI****PROVENTI E RICAVI****A) COSTI E ONERI PER ATTIVITA' DI INTERESSE GENERALE**

<b>2- Servizi (voce comprendente i costi dei progetti)</b>		
<b>Progetti/Iniziative</b>	<b>Co-Finanziatore</b>	<b>Importo</b>
Albania (cap.NO ONE OUT)	8xmille CEI 155/2020	2.050,00
Burkina "Nutriamo" spese Italia (cap.PMM)	AICS AID 12590/03	19.232,40
Burkina "Nutriamo" spese in loco (cap.PMM)	AICS AID 12590/03	67.906,92
Burkina "SLUM" spese Italia	AICS AID 12590/02	31.185,77
Burkina "SLUM" spese in loco	AICS AID 12590/02	52.833,88
Burkina "Alimentazione infantile" spese Italia	8xmille Stato 749-2016	100,00
Burkina "Non Lotis" spese Italia	Chiesa Valdese OPM/2021/19161	3.200,00
Burkina "Non Lotis" spese in loco	Chiesa Valdese OPM/2021/19161	31.049,21
Burkina Pediatria e neonatologia	Privati	2.955,63
Burundi "Kura Kiremba" spese Italia	8xmille CEI 155/2020	31.609,66
Burundi "Kura Kiremba" spese in loco	8xmille CEI 155/2020	88.161,09
Burkina spese logistica loco	Privati	8.495,61
Brasile Aquilone ONLUS	Privati	1.265,00
Kenya "You will never..." spese Italia (cap.L'Africa Chiama)	AICS AID 11688	28.902,81
Kenya "You will never..." spese in loco (cap.L'Africa Chiama)	AICS AID 11688	54.350,58
Kenya "Be free" spese Italia (cap.NoOneOut)	AICS-GF AID11817	15.199,40
Kenya "Be free" spese in loco (cap.NoOneOut)	AICS-GF AID11817	79.768,07



Kenya “By youth side” spese in loco (cap.NO ONE OUT)	AICS AID 12349/01	15.143,26
Kenya “Born to be healthy” spese Italia (solo costi per la fidejussione)	AICS-GF AID 12596/01/03	903,00
Mozambico “Proteggimi” spese Italia	AICS AID 12168	45.305,43
Mozambico “Proteggimi” spese in loco	AICS AID 12168	185.706,79
Mozambico “ FACSAD” spese Italia	Privati	4.243,61
Mozambico “ FACSAD” spese in loco	Privati	20.259,46
Mozambico “Follow the sun” spese in Italia	AICS AID 12590/07	5.619,21
Mozambico “Follow the sun” spese in loco	AICS AID 12590/07	9.106,22
Mozambico “Climate resilience” (cap.NO ONE OUTt) spese in loco	8xmille Stato 18/2018	17.308,57
Mozambico “Respiratori”	Fond.ne Cariplo 3682/2020	10.626,55
Mozambico “Ultimo Miglio” spese Italia	8xmille CEI 373/2020	416,80
Mozambico “Ultimo Miglio” spese in loco	8xmille CEI 373/2020	135.572,66
Mozambico “Un vaccino per tutti”	Privati	270.290,00
Mozambico spese logistica loco	Privati	31.882,70
Vari Paesi “Xchange” EU Volunteers (cap.Aspem) - spese Italia	EU AID 614766	7.295,73
	<b>Totale</b>	<b>1.277.946,02</b>
<b>4- Personale</b>		
Costo del personale addetto ad attività di interesse generale (escluso fund raising)		140.126,68
	<b>Totale</b>	<b>140.126,68</b>
<b>7- Oneri diversi di gestione</b>		
Spese rappresentanza		2.415,31
Oneri Corso di Malattie Tropicali		3.888,28
Spese partecipazione reti associative		2.714,28
Quote iscrizione associazioni/federazioni e reti		8.736,00



Periodico “Medicus Mundialmente”		3.406,92
Spese comunicazione sito web		1.481,00
	<b>Totale</b>	<b>22.641,79</b>

<b><u>COSTI E ONERI PER ATTIVITA' DI INTERESSE GENERALE A)</u></b>	<b>1.440.714,49</b>
--	---------------------

....

**A) RICAVI, RENDITE E PROVENTI DA ATTIVITA' DI INTERESSE GENERALE**

NB: ai sensi dell'Art. 1 commi 125 e 129 della Legge 4 agosto 2017 n. 124, Medicus Mundi Italia ha provveduto alla pubblicazione sul suo sito internet dei contributi/sovvenzioni ricevuti dalla Pubblica Amministrazione.

<b>1- Proventi da quote associative</b>		2.775,00
	<b>Totale</b>	<b>2.775,00</b>

**3- Ricavi per prestazioni ad associati**

<b>Quote iscrizione Corso di Medicina Tropicale</b>		14.580,00
	<b>Totale</b>	<b>14.580,00</b>

**4- Erogazioni liberali**

<b>Erogazioni liberali - vincolate ai progetti dai donatori</b>	<b>Rif. progetto</b>	<b>Donatori</b>	<b>Importo</b>
Brasile Aquilone onlus		Privati	1.265,00
Burkina Pediatri		Privati	11.451,24
Burundi Kura Kiremba	8xmille CEI 270/2020	Privati	200,00
Mozambico “Proteggimi”	AICS AID 12168	Privati	100,00
Mozambico “Ultimo miglio”	8xmille CEI 373/2020	Privati	1.000,00
Kenya - 11888		Privati	6.000,00
Mozambico FACSAD		Privati	24.503,07





		<b>Totale</b>	<b>44.519,31</b>
<b>Erogazioni liberali - non vincolate a progetti</b>		Privati e imprese	46.112,85
		<b>Totale</b>	<b>46.112,85</b>
		<b>Totale erogazioni liberali</b>	<b>90.632,16</b>

<b>5- Proventi del 5 per mille</b>	<b>Importo</b>
	12.419,48
<b>Totale</b>	<b>12.419,48</b>

<b>6- Contributi per progetti da soggetti privati operanti nel terzo settore</b>	<b>Donatore rif. progetto</b>	<b>Importo</b>
Burkina Faso “Non lotis”	Chiesa Valdese OPM/2021/19161 Museke BE2110	34.249,21
Burkina Faso “Nutriamo” (cap.MMI)	AID 12590/03/5	87.139,32
Burundi Kura-Kiremba	8xmille CEI 270/2020	119.570,75
Kenya “By youth side” (cap.NO ONE OUT)	AID 12349/01	15.143,26
Kenya “Be free” (cap.NO ONE OUT)	AID 11817	94.967,47
Mozambico “Ultimo Miglio”	8xmille CEI 373/2020	134.989,46
Mozambico “Climate resilience” (cap.NO ONE OUT)	8xmille STATO 18/2018	17.308,57
Mozambico “Un vaccino per tutti”	Confindustria Brescia CGIL-CISL-UIL Brescia	270.290,00
Mozambico-Respiratori-Fond.Cariplo		10.626,55
	<b>Totale</b>	<b>784.284,59</b>
<b>8- Contributi per progetti da enti pubblici</b>	<b>Donatore rif. Progetto</b>	<b>Importo</b>



Burkina "SLUM	AICS AID 12590/02	84.019,65
Kenya "Born to be healthy" (solo costi per la fidejussione)	AICS AID-GF 12596/01/03	903,00
Kenya "You will never." (cap.NO ONE OUT)	AICS AID 11888	77.253,39
Mozambico "Follow the sun"	AICS AID 12590/07	14.725,43
Mozambico "Proteggimi"	AICS-AID 12168	231.012,22
"XChange" UE Volunteers" (cap.Aspem)	UE AID 614766	7.295,73
<b>Totale</b>		<b>415.209,42</b>

<b>10- Altri ricavi, rendite e proventi</b>	<b>Importo</b>
Recupero spese da attività di interesse generale	121.086,83
<b>Totale</b>	<b>121.086,83</b>

<b><u>RICAVI, RENDITE E PROVENTI DA ATTIVITA' DI INTERESSE GENERALE</u></b> A)	<b>1.440.987,48</b>
---	---------------------

<b>Differenza tra Costi e Ricavi da attività di interesse generale</b>	<b>Costi</b> 1.440.714,49	<b>Ricavi</b> 1.440.987,48	<b>Avanzo</b> 272,99
--	------------------------------	-------------------------------	-------------------------

....

**B) COSTI E ONERI/RICAVI RENDITE E PROVENTI DA ATTIVITA' DIVERSE: //**

<b><u>COSTI E ONERI/RICAVI RENDITE E PROVENTI DA ATTIVITA' DIVERSE</u></b> B)	<b>0,00</b>
--	-------------

NB: non sono state svolte attività diverse.

....



**C) COSTI E ONERI DA ATTIVITA' DI RACCOLTA FONDI**

La voce si riferisce ai costi sostenuti per le iniziative di raccolta fondi sul territorio, che vengono illustrate in un'apposita sezione (Allegato 1) al termine di questa relazione.

<b>1/2- Oneri per raccolte fondi occasionali o abituali</b>	
Campagna di Natale	2.813,15
Campagna di Pasqua	2.085,16
Campagna "Abbiamo riso per una cosa seria"	1.485,00
Campagna "Bomboniere"	174,01
<b>Totale</b>	<b>6.557,32</b>
<b>3- Altri Oneri</b>	
Spese personale per Fund Raising	12.000,00
<b>Totale</b>	<b>12.000,00</b>
<b><u>COSTI E ONERI DA ATTIVITA' DI RACCOLTA FONDI</u></b> C)	<b>18.557,32</b>

....

**C) RICAVI, RENDITE E PROVENTI DA ATTIVITA' DI RACCOLTA FONDI**

<b>2- Proventi da raccolte fondi occasionali</b>	<b>Importo</b>
Campagna di Natale	10.602,00
Campagna "Insieme per gli ultimi"	2.000,00
Campagna di Pasqua	3.346,00
Campagna "Abbiamo riso per una cosa seria"	2.582,55
Campagna "Bomboniere"	1.000,00
Campagna "Il diritto di nascere sani"	2.305,00
<b><u>RICAVI, RENDITE E PROVENTI DA ATTIVITA' DI RACCOLTA FONDI</u></b> C)	<b>21.835,55</b>

<b>Differenza tra Costi e Ricavi da attività di raccolta fondi</b>	<b>Costi</b> 18.557,32	<b>Ricavi</b> 21.835,55	<b>Avanzo</b> 3.278,23
--	---------------------------	----------------------------	---------------------------





**D) COSTI E ONERI DA ATTIVITA' FINANZIARIE E PATRIMONIALI**

1- Su rapporti bancari e postali	4.667,24
3- Dal patrimonio edilizio*	5.947,42
<b><u>COSTI E ONERI DA ATTIVITA' FINANZIARIE E PATRIMONIALI</u></b> <b>D)</b>	<b>10.614,66</b>

\* La voce è comprensiva di spese condominiali, manutenzioni e imposte sugli immobili.

....

**D) RICAVI, RENDITE E PROVENTI DA ATTIVITA' FINANZIARIE E PATRIMONIALI**

1- Da rapporti bancari	50,35
3- Da patrimonio edilizio	12.496,00
<b>Totale Ricavi, rendite e proventi da attività finanziarie e patrimoniali</b> <b>D)</b>	<b>12.546,35</b>

<b>Differenza tra Costi e Ricavi da attività finanziarie e patrimoniali</b>	<b>Costi</b> <b>10.614,66</b>	<b>Ricavi</b> <b>12.546,35</b>	<b>Avanzo</b> <b>1.931,69</b>
---	----------------------------------	-----------------------------------	----------------------------------

....

**E) COSTI E ONERI PER ATTIVITA' DI SUPPORTO GENERALE**

Tali oneri rappresentano le spese di struttura (utenze degli uffici, spese postali, costi di trasporto, spese legali e notarili, ecc.); i costi relativi al personale dipendente (segreteria e amministrazione ordinaria, comprendente gli oneri tributari e gli accantonamenti); le consulenze esterne (assistenza al sistema contabile informatico, consulenza amministrativa supplementare per l'elaborazione del bilancio).

Le quote di ammortamento corrispondono al 100% del costo dei beni e delle attrezzature acquistati nell'anno.

2- Spese di struttura e Servizi vari (utenze, spedizioni, gestione locali comuni, ecc.), di cui <b>Consulenze € 11.373,25</b>	33.722,89
4- Personale dipendente	52.869,66



5- Ammortamenti	2.175,37
7- Arrotondamenti passivi	28,16
<b><u>COSTI E ONERI PER ATTIVITA' DI SUPPORTO GENERALE</u></b> E)	<b>88.796,08</b>

....

**E) PROVENTI PER ATTIVITA' DI SUPPORTO GENERALE**

2- Altri ricavi, rendite e proventi (recupero spese gestione progetti) sopravv. attive, arrotondamenti attivi	84.204,33
<b><u>PROVENTI PER ATTIVITA' DI SUPPORTO GENERALE</u></b> E)	<b>84.204,33</b>

Differenza tra Costi e Ricavi di supporto generale	Costi 88.796,08	Ricavi 84.204,33	Disavanzo -4.591,75
--	--------------------	---------------------	------------------------

....

**TOTALE ONERI E COSTI € 1.558.682,55**

**TOTALE PROVENTI E RICAVI € 1.559.573,71**

**Risultato finale di esercizio: avanzo di € 891,16**

....



**Compensi all’organo di amministrazione, all’organo di controllo e al soggetto incaricato della revisione legale**

DESTINATARI	VALORE
Consiglieri	0,00
Organo di Controllo	1.500,00
Revisore legale dei conti	1.500,00

Come da Statuto vigente, ai componenti del Comitato Direttivo non vengono erogati compensi.

L’eventuale avanzo di esercizio viene portato in aumento del Fondo di dotazione dell’Ente.

**Illustrazione della situazione dell’ente, dell’andamento della gestione e della sua evoluzione prevedibile e previsioni di mantenimento degli equilibri economici e finanziari.**

**Il quadro congiunturale globale rimane complesso.**

Anche se la Pandemia da Covid-19 si è ridimensionata nell’ultimo anno, perdurano tuttavia molti altri gravi sconvolgimenti a livello planetario, come la guerra in Ucraina, che permane senza apparenti indizi di una rapida conclusione, il recente e terrificante terremoto fra Turchia e Siria, i sempre più frequenti disastri causati da calamità naturali. Le economie globali sono inoltre, in generale, colpite da un’elevata inflazione.

Da non dimenticare, inoltre, l’ulteriore aspetto condizionante dato dall’instabilità della situazione politica interna agli Stati, dove Medicus Mundi Italia opera abitualmente. In primis, la situazione in cui versa il Burkina Faso, dove ormai solo la capitale Ouagadougou rimane abbastanza sicura.

Tutto ciò agisce in modo condizionante sul regolare svolgimento delle attività progettuali di MMI, che ha dovuto attuare una serie di misure e azioni di vera e propria resilienza, atte a garantirne l’operatività e ad affrontare gli impegni e le obbligazioni verso finanziatori e stakeholder.

L’Associazione continua pertanto nel suo **impegno verso il mantenimento degli attuali equilibri di gestione**, agendo, anche se non è possibile effettuare previsioni in merito all’evoluzione del settore di attività, con prudenza e costante attenzione verso l’evoluzione delle situazioni politico-ambientali a livello planetario e soprattutto nei Paesi destinatari dei progetti.

Attualmente, oltre a quanto detto, **non si segnalano situazioni che possano generare sconvolgimenti negli equilibri economico-finanziari dell’associazione**, né sono stati ravvisati eventi presenti o potenziali che possano far venir meno il presupposto della continuità aziendale.

Tali considerazioni emergono anche dal **bilancio di previsione per l’anno 2023**, approvato dal Consiglio Direttivo di MMI in data 17/05/2023, che si allega (All.2) al termine di questa relazione.

....





## Note operative e partner

Nel suo operato, Medicus Mundi Italia persegue da sempre la filosofia della **massima ricerca di sinergie, collaborazioni e co-progettazioni** con vari enti pubblici e privati, sia in Italia che nei Paesi esteri in cui è presente.

Per questo, fa parte di diverse reti nazionali, regionali e locali e ha in essere diverse collaborazioni con altri enti della società civile ed enti di ricerca. In particolare:

- da oltre cinque anni condivide la sede operativa in co-working con **NO ONE OUT** (nata nel dicembre 2020 dalla fusione di SVI e SCAIP), con cui collabora alla realizzazione di alcuni progetti di cooperazione internazionale all'estero e di educazione alla cittadinanza globale in Italia;
- dal 2012 collabora ufficialmente con la Cattedra di Malattie Infettive - Clinica di Malattie Infettive e Tropicali dell'Università degli Studi di Brescia

Per altre collaborazioni in essere, data la loro congruità, si rimanda al Bilancio Sociale per una loro elencazione dettagliata.

Nel perseguimento delle finalità istituzionali, MMI opera secondo criteri di autonomia nelle scelte e **imparzialità e di non discriminazione** nelle decisioni, garantendo nel processo di selezione delle iniziative, all'interno di criteri e requisiti definiti preventivamente, parità di trattamento.

**Gli organi statutari cooperano** tra loro in un rapporto di leale e reciproca collaborazione, al fine di perseguire in maniera ottimale le finalità statutarie, nel rispetto dei relativi ruoli, competenze e responsabilità, senza ingerenze o sovrapposizioni di attribuzioni.

**L'Organo di controllo vigila** affinché gli attori all'interno all'organizzazione ottemperino alle proprie responsabilità come indicato dallo Statuto.

Nell'elaborazione dei progetti di cooperazione internazionale MMI si propone i seguenti obiettivi:

1. favorire interventi che abbiano ricadute sociali positive sul territorio;
2. sostenere le iniziative che mostrino di coinvolgere e di far interagire molteplici realtà, in una logica di rete o di sistema;
3. implementare progetti che evidenzino la capacità e la volontà di acquisire gradi crescenti di auto-sostenibilità, in un'ottica di capacità sempre più attrattiva nei confronti dei donatori;
4. replicare la propria operatività in diversi contesti e situazioni, con progetti ideati e realizzati in proprio o in collaborazione con altri enti dello stesso settore e della società civile in genere.

Per le proprie iniziative, MMI predisponde documenti di progettazione ed eventuali studi di fattibilità indicanti gli obiettivi perseguiti, i soggetti coinvolti, il loro ruolo, nonché i tempi e i modi di realizzazione e le risorse economiche riservate.

....



### **Personale dipendente e collaboratori**

Nel 2022 il personale dipendente in Italia si è composto di 4 donne e 2 uomini con contratti di lavoro subordinato, di cui 5 con contratto a tempo indeterminato e uno con contratto a tempo determinato. Inoltre due persone erano in co-working con No One Out Ets. Di esse, una si è dimessa a marzo 2022 e una è passata a marzo a tempo indeterminato con MMI. Si aggiungono 2 collaboratori a prestazione occasionale e un volontario in servizio civile Italia.

Il personale era suddiviso nelle diverse aree funzionali: direzione (1 persona), amministrazione-contabilità (2 persone), gestione progetti estero e Italia (3 persone), comunicazione, promozione e raccolta fondi (2 persone). Un collaboratore occasionale si è occupato di consulenza per la redazione del bilancio di esercizio e una collaboratrice di data base e CRM.

<b>PERSONALE ITALIA</b>	<b>N.</b>
Impiegati	8
Collaboratori	2
Volontari servizio civile ITA	1
<b>TOTALE</b>	<b>11</b>

**Differenza retributiva tra lavoratori dipendenti (art.16 codice terzo settore): la differenza retributiva tra lavoratori dipendenti non può essere superiore al rapporto uno a otto, da calcolarsi sulla base della retribuzione annua lorda:**

retribuzione lorda annua più bassa: € 23.944,34 / retribuzione lorda annua più alta: € 38.679,76

Rapporto: 0,62 (min. 0,125)

....





**Allegato 1 - Descrizione dell'attività di raccolta fondi previsto dall'art.87 c.6 e di cui all'art. 79 c.4 lett. a) del codice del terzo settore (d.lgs. 117/2017 e s.m.i).**

**Eventi di sensibilizzazione e promozione**

Nel 2022 sono stati organizzati da MMI n.11 eventi di sensibilizzazione e promozione sul territorio, con l'obiettivo di veicolare la propria mission attraverso la diffusione delle tematiche riguardanti le attività, gli obiettivi e i risultati dei progetti di cooperazione internazionale attivi.

Nello specifico:

**1) Evento "Umanità e professionalità al servizio del bisogno in tempo di pandemia"  
*L'insegnamento della Dott.ssa Maria Rosa Inzoli a 5 anni della sua scomparsa*  
data 13 maggio 2022 - Sala del Camino, Palazzo Martinengo delle Palle - Brescia**

Iniziativa organizzata da MMI in memoria di una delle fondatrici dell'associazione.

Interventi di:

Federico Manzoni - Assessore alle politiche della mobilità, ai Servizi istituzionali e ai rapporti con le Università del Comune di Brescia; prof. Giampiero Carosi - presidente di MMI, prof. Francesco Castelli - Prorettore Vicario e Direttore della Clinica di Malattie Infettive e Tropicali dell'Università degli Studi di Brescia; dott. Silvio Caligaris - Medico infettivologo e Vicepresidente di MMI; dott. Roberto Zini - Vicepresidente Confindustria Brescia; dott. Massimo Chiappa - Direttore di MMI. In videocollageamento: dott. Bernardo Monteiro Neto, Medico responsabile del progetto a Cidade Olimpica, Brasile. A moderare e coordinare l'incontro Anna della Moretta, giornalista del Giornale di Brescia. L'iniziativa è stata patrocinata dal Comune di Brescia e realizzata con il contributo di ASM.

**Target: coinvolte circa 120 persone**

**2) Evento "Un vaccino per tutti - Saúde para Todos!"  
data 18 maggio 2022 - sede Brescia**

Iniziativa per informare sullo stato dell'arte della Campagna "Un Vaccino per Tutti", organizzata dalla Confindustria di Brescia e i sindacati provinciali, con partner MMI. Il fine della Campagna è stato quello di incentivare l'adesione alla campagna vaccinale in Italia tra le persone che lavorano nelle aziende e i loro familiari e sostenere la campagna di vaccinazione anti Covid-19 in Mozambico, uno dei paesi più poveri del mondo.

Interventi di:

Prof. Maurizio Tira - Magnifico Rettore dell'Università degli Studi di Brescia, Prof.ssa Adriana Apostoli - Direttrice del Dipartimento di Giurisprudenza, Prof.ssa Cristina Alessi - Dipartimento di Giurisprudenza, Roberto Zini - Vice Presidente Confindustria Brescia, Francesco Bertoli - Segretario Generale CGIL Brescia, Paolo Reboni - Segretario Generale aggiunto CISL Brescia, Mario Bailo - Segretario Generale UIL Brescia, Barbara Distaso - Segretaria Generale CGIL Valcamonica e Sebino, Massimo Chiappa - Direttore Medicus Mundi Brescia, Prof. Francesco Castelli - Prorettore vicario Università degli Studi di Brescia.





**Target: coinvolte circa 50 persone**

**3) Evento: corsa non agonistica “Run to be Free” - Insieme per i giovani di Nairobi liberi da HIV e stigma!**

**data 19 maggio 2022 - sede Brescia**

Iniziativa effettuata in collaborazione con la ONG NO ONE OUT e CORRIBRESCIA per sensibilizzare i bresciani sulla problematica dei giovani sieropositivi di Nairobi, stigmatizzati dalla società a causa della loro malattia.

**Target: coinvolte circa 70 persone**

**4) Evento “Mangiamondo, la salvaguardia del pianeta a portata di bambino e non solo” data 11 giugno 2022 - sede Brescia.**

Iniziativa di sensibilizzazione sui temi della cooperazione internazionale, la sostenibilità ambientale e l'intercultura, organizzata in collaborazione con NO ONE OUT e AmbienteParco. L'iniziativa ha previsto una serie di micro-eventi quali: accoglienza bambini e laboratorio creativo artistico e teatrale a cura di BIRIDILLA; consegna delle certificazioni alle scuole che hanno partecipato al progetto "Green School"; fiaba animata su Capitan ONGino a cura di Biridilla (commissionata per l'evento sulle tematiche della cooperazione internazionale, richiamando la campagna di sensibilizzazione fatta da MMI e NO ONE OUT nel 2019-2020). Merenda offerta ai bambini e momenti ludici e di intrattenimento che si sono svolti tra un appuntamento e l'altro. Infine è stata organizzata una tavola rotonda dal titolo “RIPARTIAMO: MOBILITÀ GIOVANILE INTERNAZIONALE” sul tema della mobilità giovanile, con l'intervento e la partecipazione di rappresentanti delle associazioni: MMI, Mistral, Informagiovani, Università degli Studi di Brescia - Relazioni Internazionali, ERASMUS student network, AEGEE Brescia

**Target: coinvolte circa 180 persone, tra adulti, ragazzi e bambini.**

**5) Partecipazione a due incontri nazionali a Roma, sulla cooperazione internazionale:**

**22 giugno 2022: Partecipazione alla presentazione al Senato del Policy paper elaborato dal Network Italiano Salute GLOBALE, di cui MMI fa parte, “Imparare la lezione, prevenire e affrontare le future pandemie per garantire la salute globale”**

**Target: coinvolte circa 30 persone**

**23/24 giugno 2022: Intervento di MMI a CO[OPERA], Conferenza Nazionale della Cooperazione allo Sviluppo**, convocata dal Ministro degli Affari Esteri e della Cooperazione Internazionale, alla presenza del Presidente della Repubblica Sergio Mattarella. Due giornate di incontri e discussioni intorno a cinque importanti categorie: Pace, Persone, Prosperità, Pianeta e Partnership, scelte in base agli obiettivi dell'Agenda 2030 delle Nazioni Unite. Medicus Mundi Italia ha avuto l'onore di intervenire, durante il panel “PERSONE - Oltre la pandemia. Partenariati per la Salute Globale”. Massimo Chiappa, Direttore di Medicus Mundi, ha evidenziato come "Partnership", una delle 5P di CO[OPERA] e "Community Engagement" siano due dei concetti chiave che le OSC si trovano, rispetto alla sfida enorme che la Pandemia ci ha lasciato.

**Target: coinvolte circa 500 persone**

**6) Evento “Dove hai preso il tuo coltan?” - I minerali in conflitto**



**data 14 luglio 2022 - sede Brescia**

MEDICUS MUNDI ITALIA e NO ONE OUT hanno ospitato la quinta tappa del viaggio da Empoli a Bruxelles della petizione indirizzata all'Unione Europea, promossa dalle associazioni empolesi "Safari Njema" e "Mediterraneo siamo noi", in relazione al regolamento (UE) 2017/821 sui minerali provenienti da zone di conflitto o ad alto rischio, soprattutto in Repubblica Democratica del Congo, tra i quali il COLTAN, l'oro delle nuove tecnologie.

NO ONE OUT ha organizzato l'incontro che ha visto la partecipazione delle associazioni empolesi Safari Njema e Mediterraneo siamo noi, rappresentate dalla vice presidente Bianca Maestrelli, AFRICA RIVISTA, UNICEF - Comitato di Brescia e UNIBS for SDGs.

Medicus Mundi Italia in collaborazione con le Acli Provinciali di Brescia e Per..corri la Pace ha organizzato la bicicletata/staffetta Brescia - Rovato di consegna della petizione firmata agli organizzatori della tappa successiva.

**Target: coinvolte circa 100 persone**

**7) Evento "Marcia dell'accoglienza"**

**data 15 luglio 2022 - sede Brescia**

Adesione e partecipazione alla camminata solidale svoltasi lungo le strade della città, cui hanno aderito varie associazioni del territorio.

**Target: coinvolte circa 250 persone**

**8) Evento "Imparare la lezione: salute globale, salute per tutti"**

**data 12 ottobre 2022 – Auditorium del Collegio Universitario Luigi Lucchini - Brescia**

Medicus Mundi Italia ha organizzato un incontro sul tema della promozione della Salute Globale secondo l'approccio One Health, che può tradursi in azioni concrete orientate a garantire il Diritto alla Salute per Tutti, se persone e istituzioni ne comprendono il significato.

Interventi di:

Prof. Giampiero Carosi, Presidente di MMI; Paolo Romagnosi, Presidente NO ONE OUT; Prof. Francesco Castelli, Magnifico Rettore e Direttore della Clinica di Malattie Infettive e Tropicali dell'Università di Brescia; Dott.ssa Emanuela Forcella - Vicedirettrice Tecnica dell'Agenzia Italiana per la Cooperazione allo Sviluppo; Dott.ssa Alessia Montanari, Donor Relation Department - The Global Fund. Ha moderato l'incontro la Dott.ssa Stefania Burbo del Network Italiano Salute Globale. L'evento ha previsto un secondo momento suddiviso in due Talk in cui sono stati presentati progetti di cooperazione internazionale cofinanziati da AICS nell'ambito delle iniziative sinergiche del Global Fund: uno dedicato al Mozambico sul Progetto ProTeggiMI di Medicus Mundi Italia, con l'intervento del Dott.Carlo Cerini e il secondo dedicato al Kenya sul progetto Be Free di NO ONE OUT, con l'intervento del Dott.Paolo Taraborelli, e la presentazione della ricerca svolta dall'Istituto Superiore di Sanità, con l'intervento del Dott. Marco Simonelli. L'iniziativa è stata patrocinata dal Comune di Brescia, dall'Università degli Studi di Brescia, dal Festival della Pace di Brescia, dall'Ordine dei Medici chirurghi e odontoiatri della Provincia di Brescia, dall'Istituto Superiore di Sanità e si è svolto in collaborazione con: Network Italiano Salute Globale, NO ONE OUT, Collegio Universitario Luigi Lucchini, Associazione SaluteGlobale.it.

**Target: coinvolte circa 130 persone**





**9) Evento “I conflitti che generano conflitto.” Il Burkina Faso tra guerre, pandemia e insicurezza alimentare**

**data 24 novembre 2022 - sede Brescia**

Tavola rotonda organizzata all'interno del palinsesto delle iniziative del Festival della Pace 2023 di Brescia. Nel mondo, oltre alla guerra in Ucraina, ci sono molti altri paesi in guerra e le conseguenze dei conflitti ricadono soprattutto sui contesti più fragili e sulle persone più vulnerabili. E' soprattutto in Africa che povertà, corruzione politica, emergenze climatiche, sfruttamento senza regole dei terreni e delle risorse naturali, distribuzione iniqua delle risorse, sfociano in crisi e conflitti interni, peggiorando ancor più le condizioni di vita delle popolazioni locali. In particolare, la regione del Sahel, della quale fa parte il Burkina Faso, già caratterizzata da povertà cronica e forte instabilità, ha visto un rapido peggioramento della situazione di sicurezza, sociale ed economica, a causa della diffusione dell'estremismo jihadista

Interventi di:

Massimo Chiappa - direttore Medicus Mundi Italia, Alberto Bigi - coordinatore delle attività di emergenza e resilienza della FAO in Africa, Virginio Pietra - medico ed ex rappresentante paese MMI Burkina Faso, Luciano Scalettari - giornalista di Famiglia Cristiana, moderatore.

**Target: coinvolte circa 50 persone**

**10) Evento “La lotta alle disuguaglianze condotta dalle associazioni bresciane - I media per un buon servizio alla città”**

**data 25 novembre 2022 - sede Brescia**

Partecipazione all'incontro organizzato dalla Consulta per la cooperazione e la pace del Comune di Brescia, all'interno del palinsesto delle iniziative del Festival della Pace 2022 di Brescia.

Tavola rotonda in cui sono stati presentati cinque progetti di cooperazione internazionale di associazioni bresciane, realizzati anche con il sostegno della consulta, fra cui l'iniziativa di cooperazione internazionale di Medicus Mundi Italia in Brasile.

Interventi di:

Mario Rubagotti - coordinatore dell'Ufficio di presidenza della Consulta per la cooperazione e la pace del Comune di Brescia; Massimo Chiappa - direttore Medicus Mundi Italia; Suor Enza Frigani - delegata per l'Europa dell'Ordine delle Suore Operaie e referente per l'associazione Amici delle suore Operaie; Alessandro Sette - Operatore sociale dell'associazione ADL a Zavidovici; Bruno Bedussi - Presidente associazione Amare; Simona Lavo - Aid for Education.

**Target: coinvolte circa 50 persone**

**11) Evento “Ape-ritrovo” con presentazione della campagna: “Il diritto di nascere sani”**

**data 1 dicembre 2022 - sede Brescia**

Evento conviviale di sensibilizzazione del progetto “Il diritto di nascere sani”: iniziativa a sostegno del lavoro di MMI nelle comunità rurali più vulnerabili della provincia di Inhambane in Mozambico e negli slum di Nairobi in Kenya, per rafforzare i servizi di prevenzione e cura della trasmissione dell'HIV mamma-bambino.

Interventi di:

dott. Silvio Caligaris - vicepresidente MMI, dott. Carlo Cerini - consigliere MMI e della sig.ra Sandra Foletti - desk MMI per il Kenya.

**Target: coinvolte circa 80 persone**





....

### **Campagne di raccolta fondi**

Le campagne realizzate sono state n.6 e hanno coinvolto sia volontari che donatori individuali e aziendali.

Sono state promosse le consuete campagne solidali di Natale e Pasqua, oltre alla promozione sul territorio bresciano delle campagne nazionali dell'Organizzazione FOCSIV Volontari nel mondo: "Abbiamo riso per una cosa seria" e "Insieme per gli ultimi". Inoltre, nel 2022 si è conclusa la raccolta fondi della Campagna "Un vaccino per tutti".

Nello specifico:

#### **1) Campagna di Pasqua "Abbiamo fatto l'uovo"**

La consueta iniziativa pasquale con la proposta ai sostenitori di uova e colombe equo-solidali certificate Fair Trade, ha avuto il sostegno di 30 donatori privati di cui 28 individuali e 2 organizzazioni.

**Costi: euro 2.085,16**

**Entrate: 3.346,00**

#### **2) Adesione alla Campagna "Insieme per gli ultimi"**

Promossa da FOCSIV e Caritas Italiana, è stata occasione di impegno e mobilitazione per sensibilizzare l'opinione pubblica sui temi della fame, della povertà, del lavoro, dell'educazione e delle disuguaglianze. L'impegno di MMI per la campagna è stato condiviso con NO ONE OUT e vede la sua conclusione nel 2022.

**Entrate: euro 2.000,00**

#### **3) Adesione alla Campagna "Abbiamo riso per una cosa seria"**

Campagna che promuove l'agricoltura familiare in Italia e nel mondo come modello sostenibile più equo e giusto di democrazia alimentare, rispettoso delle biodiversità, delle colture e delle culture dei diversi Paesi. Il riso è l'alimento più consumato nel mondo, perciò si offre 1kg di riso 100% italiano in cambio di un contributo a favore del progetto PRoTeggiMI in Mozambico. La campagna ha avuto il sostegno di 18 donatori, 1 organizzazione e 17 individui, ed è stata svolta tramite 4 banchetti di piazza.

**Costi: euro 1.485,00**

**Entrate: euro 2.344,00**

#### **4) Campagna "Un vaccino per tutti"**

Promossa da Confindustria Brescia con Cgil, Cisl e Uil provinciali, con partner MMI.

La raccolta fondi (iniziata nel 2021 e conclusa a maggio 2022) è stata promossa con l'obiettivo di concorrere alla diffusione globale delle vaccinazioni anti-Covid19 nei Paesi a risorse



limitate, anche al fine di evitare che l'insorgenza di nuove varianti potesse depotenziare i benefici della vaccinazione negli Stati che oggi sono riusciti a contenere la pandemia.

Il paese al quale sono destinati gli interventi è il Mozambico, in particolare nei Distretti della Provincia di Inhambane, dove MMI, Università degli Studi di Brescia e Diocesi di Brescia sono attivi da quasi quindici anni al fianco dei missionari bresciani e della Direzione Provinciale di Salute di Inhambane (organo "regionale" del Ministero della Salute del Mozambico).

A conclusione della raccolta fondi, le parti hanno sottoscritto un'accordo per cui Medicus Mundi Italia ha dato il via alle attività previste dal progetto nel paese attraverso la fornitura di vaccini e con il sostegno alla campagna di vaccinazione nazionale grazie alle Brigadas Moveis - equipe sanitarie mobili che portano nelle comunità rurali remote i servizi sanitari di base tra cui le profilassi e le vaccinazioni COVID-19.

Grazie alla campagna sono stati sensibilizzati in particolare migliaia di lavoratori, coinvolgendo centinaia di aziende.

**Entrate: Nel 2022 sono stati raccolti euro 270.290,00**

#### **5) Campagna "Il Natale è più buono se è solidale"**

In occasione del Natale MMI propone prodotti del commercio equo-solidale certificati FAIR TRADE. Nel 2022 hanno aderito alla campagna 68 donatori privati di cui 63 individuali e 5 organizzazioni.

**Costi: euro 2.813,15**

**Entrate: euro 10.946,00**

#### **6) Campagna "Il diritto di nascere sani"**

Il "diritto di nascere sani" è un'iniziativa promossa da MMI per rafforzare il servizio di prevenzione ed eliminazione della trasmissione dell'HIV mamma-bambino. Con questa iniziativa si vuole ampliare la copertura dei servizi di prevenzione e cura per le donne HIV+ in età fertile nei centri di salute dove MMI lavora a livello comunitario in Kenya e Mozambico. La campagna è stata presentata in occasione della Giornata mondiale contro l'AIDS, il primo dicembre. Nel 2022 sono stati 32 i donatori privati che hanno sostenuto la campagna.

**Entrate: euro 2.305,00**

....

### **Comunicazione**

La comunicazione gioca un ruolo fondamentale per l'organizzazione e la diffusione della propria mission che dipende sempre di più dalla buona gestione della comunicazione, relativa sia ai progetti che alle iniziative di sensibilizzazione, promozione e raccolta fondi.





Medicus Mundi Italia ha garantito visibilità alle proprie attività del 2022: progetti in corso ed eventi, sia all'estero che in Italia, attraverso i propri canali di comunicazione online e offline.

Obiettivo delle azioni di comunicazione è quello di mantenere la relazione con gli stakeholder di riferimento (beneficiari, donatori, prospect, soci, volontari, reti, target di progetto) e di ampliare il pubblico attraverso azioni di engagement.

Gli strumenti di visibilità e comunicazione esterna utilizzati da MMI sono i seguenti:

#### 1. Online:

- sito web istituzionale
- newsletter
- canali social: Facebook, Instagram, Twitter, LinkedIn
- pubblicazione di notizie su siti web, social media, stampa locale, nazionale e/o internazionale di reti, partner, collaboratori
- organizzazione/partecipazione a webinar formativi e di sensibilizzazione

#### 2. Offline

- pubblicazione di magazine semestrale
- pubblicazione di comunicati stampa, rapporti e relazioni, articoli
- mailing cartaceo
- organizzazione di eventi di sensibilizzazione, promozione e/o raccolta fondi
- partecipazione a eventi di altri enti
- formazioni, sensibilizzazioni (corsi, educazione alla cittadinanza globale)

Da sottolineare l'importanza delle pubblicazioni scientifiche redatte da medici e altri professionisti in ambito sanitario, facenti riferimento a di Medicus Mundi Italia. Attraverso queste pubblicazioni si evidenziano, in maniera trasparente e verificabile, i metodi e i risultati di ricerche realizzate da MMI nei progetti e si accede ad un canale specifico per raggiungere un determinato target di professionisti, al fine di veicolare i temi di interesse prioritario dell'associazione.

#### I numeri:

Dati al 31/12/2022, social-media di Medicus Mundi Italia (tra parentesi il confronto con il 2021):

Facebook	15.386 follower (+82) e 15.414 like (+157)
Instagram	814 follower (+181)
Twitter	424 follower (non sono presenti i dati del 2021)
LinkedIn	385 follower (+142)
Youtube	3.971 visualizzazioni (+1.718)
Newsletter	4.141 iscritti (+775)

Nel corso dell'anno sono stati pubblicati i due semestrali di Medicusmundialmente, con una tiratura rispettivamente di 1.800 e 1.500 copie.





## Tabella riepilogativa eventi

Eventi di sensibilizzazione e promozione	data	sede	N° persone coinvolte	note
"Umanità e professionalità al servizio del bisogno in tempo di pandemia" L'insegnamento della Dott.ssa Maria Rosa Inzoli a 5 anni della sua scomparsa	13 maggio 2022	Brescia	120	
Un vaccino per tutti - Saúde para Todos!"	18 maggio 2022	Brescia	50	
Corsa non agonistica "Run to be Free" - Insieme per i giovani di Nairobi liberi da HIV e stigma!	19 maggio 2022	Brescia	70	
"Mangiamondo e Tavola Rotonda mobilità internazionale"	11 giugno 2022	Brescia	180	Spese coperte da prog. AICS "ECG" - AID 011784
"Dove hai preso il tuo coltan?" I minerali in conflitto	14 luglio 2022	Brescia	100	
"Marcia dell'accoglienza"	15 luglio 2022	Brescia	250	
"Imparare la lezione: salute globale, salute per tutti"	12 ottobre 2022	Brescia	130	Spese coperte da prog. AICS e Subgrant Network Italiano Salute Globale (AIDOS)
"I conflitti che generano conflitto." Il Burkina Faso tra guerre, pandemia e insicurezza alimentare	24 novembre 2022	Brescia	50	Spese coperte da prog. AICS
"La lotta alle disuguaglianze condotta dalle associazioni bresciane - I media per un buon servizio alla città" data 25 novembre 2022 - sede Brescia	25 novembre 2022	Brescia	50	Spese coperte da prog. AICS
"Ape-ritrovo" con presentazione della campagna: "Il diritto di nascere sani"	1 dicembre 2022	Brescia	80	Spese coperte da prog. AICS



Campagne di raccolta fondi	costi	entrate	note
“Abbiamo fatto l’uovo”	2.085,16	3.346,00	
“Insieme per gli ultimi”	0	2.000,00	
“Abbiamo riso per una cosa seria”	1.485,00	2.344,00	Adesione alla campagna promossa da Focsiv
“Un vaccino per tutti”	270.290,00	270.290,00	Campagna promossa da Confindustria Brescia, CGIL, CISL, UIL Brescia
“Il Natale è più buono se è solidale”	2.813,15	10.946,00	
“Ape-ritrovo” con presentazione della campagna: “Il diritto di nascere sani”		2.305,00	Spese coperte da prog. AICS



## Allegato 2 – Bilancio preventivo 2023

<b>BILANCIO PREVENTIVO 2023</b>		
<b>VOCE</b>	<b>USCITE</b>	<b>VALORI</b>
<b>A)</b>	<b>Costi e oneri da attività di interesse generale</b>	<b>2.051.035</b>
a2)	Servizi	1.925.535
	Progetti di cooperazione sanitaria in Burkina Faso	641.680
	Progetti di cooperazione sanitaria in Mozambico	898.475
	Progetti di cooperazione sanitaria in Kenya	261.256
	Progetti di cooperazione sanitaria in Burundi	86.679
	Progetti in Italia	37.445
a4)	Personale	117.000
	Per elaborazione, gestione, rendicontazione progetti	90.000
	Per formazione corso MT-MI, SCU, cooperanti e volontari	27.000
a8)	Oneri diversi di gestione (quote iscrizioni consorzi in rete)	8.500
<b>C)</b>	<b>Costi e oneri da attività di raccolta fondi</b>	<b>50.500</b>
	Comunicazione Fund-raising, promozione territorio	38.500
	Pubblicazioni e stampe (periodico, calendario)	8.000
	Sito web e social	3.000
	Seminari e incontri promozionali	1.000
<b>D)</b>	<b>Costi e oneri da attività finanziarie e patrimoniali</b>	<b>10.500</b>
d1)	Oneri bancari	4.500
d2)	Spese condominiali e IMU	6.000
<b>E)</b>	<b>Costi e oneri di supporto generale</b>	<b>83.500</b>
e1)	Costi vari sede (utenze, manutenzioni, sp. Postali, mat. consumo)	22.000
e2)	Servizi e consulenze	12.000
e4)	Personale	48.000
e7)	Altri oneri	1.500
	<i>Costi imbutari</i>	1500
	<b>TOTALE USCITE</b>	<b>2.195.535</b>





**BILANCIO PREVENTIVO 2023**

VOCE	ENTRATE	VALORI
<b>A)</b>	<b>Proventi da attività di interesse generale</b>	<b>2.082.660</b>
a1)	Proventi da quote associative	3.000
a4)	Erogazioni liberali	101.125
a5)	Proventi da 5x1000	13.000
a6)	Contributi da soggetti privati e enti non pubblici:	299.285
	Progetti di cooperazione sanitaria in Burkina Faso	25.532
	Progetti di cooperazione sanitaria in Mozambico	170.371
	Progetti di cooperazione sanitaria in Kenya	11.354
	Progetti di cooperazione sanitaria in Burundi	43.339
	Progetti in Italia	8.689
	Formazione Corso MT-MI, volontari servizio civile, cooperanti	40.000
a8)	Contributi da enti pubblici per:	1.666.249
	Progetti di cooperazione sanitaria in Burkina Faso	616.148
	Progetti di cooperazione sanitaria in Mozambico	728.104
	Progetti di cooperazione sanitaria in Kenya	249.902
	Progetti di cooperazione sanitaria in Burundi	43.339
	Progetti in Italia	28.756
<b>C)</b>	<b>Proventi da attività di raccolta fondi</b>	<b>20.000</b>
	Proventi da raccolte fondi abituali	20.000
	Proventi da raccolte fondi occasionali	-
<b>D)</b>	<b>Ricavi e rendite da attività finanziarie e patrimoniali (patrimonio edilizio)</b>	<b>11.500</b>
<b>E)</b>	<b>Proventi di supporto generale (recupero spese struttura da progetti)</b>	<b>81.375</b>
	<b>TOTALE ENTRATE</b>	<b>2.195.535</b>

**ALTRE INFORMAZIONI**

- Per qualsiasi ulteriore attività posta in essere da MMI nel 2022, si rimanda al Bilancio Sociale.
- Non sono stati contabilizzati costi e ricavi figurativi.
- Non sussistono debiti assistiti da garanzie reali su beni dell'associazione.
- Non esistono patrimoni destinati a specifici affari.
- Non sono state realizzate operazioni con parti correlate.



## MEDICUS MUNDI ITALIA Onlus

### RELAZIONE DEL REVISORE INDIPENDENTE AI SENSI DELL'ART. 14 DEL D.LGS. 27 GENNAIO 2010, N. 39

*Agli Associati di Medicus Mundi Italia Onlus*

#### **Relazione sulla revisione contabile del bilancio d'esercizio**

##### **Giudizio**

Ho svolto la revisione contabile del bilancio d'esercizio della Medicus Mundi Italia Onlus (nel seguito anche "Ente"), costituito dallo stato patrimoniale al 31/12/2022 e dal rendiconto gestionale per l'esercizio chiuso a tale data e dalle sezioni "Parte generale" e "Illustrazione delle poste di bilancio" incluse nella relazione di missione. Il suddetto bilancio d'esercizio è stato preparato in conformità alle norme italiane che ne disciplinano i criteri di redazione.

A mio giudizio, il bilancio d'esercizio fornisce una rappresentazione veritiera e corretta della situazione patrimoniale e finanziaria di Medicus Mundi Italia Onlus al 31/12/2022 e del risultato economico per l'esercizio chiuso a tale data in conformità alle norme italiane che ne disciplinano i criteri di redazione.

##### **Elementi alla base del giudizio**

Ho svolto la revisione contabile in conformità ai principi di revisione internazionali (ISA Italia). Le mie responsabilità ai sensi di tali principi sono ulteriormente descritte nel paragrafo "*Responsabilità del revisore per la revisione contabile del bilancio d'esercizio*" della presente relazione. Sono indipendente rispetto a Medicus Mundi Italia Onlus in conformità alle norme e ai principi in materia di etica e di indipendenza applicabili nell'ordinamento italiano alla revisione contabile del bilancio. Ritengo di aver acquisito elementi probativi sufficienti e appropriati su cui basare il mio giudizio.

##### **Altri aspetti**

Il bilancio d'esercizio presenta ai fini comparativi i dati corrispondenti dell'esercizio precedente. Tali dati derivano dal bilancio d'esercizio al 31/12/2021 predisposto in base ai criteri illustrati nelle relative note esplicative, non assoggettato a revisione contabile obbligatoria.





## **Responsabilità del Consiglio Direttivo e dell'Organo di controllo di Medicus Mundi Italia Onlus per il bilancio d'esercizio**

Il Consiglio Direttivo è responsabile per la redazione del bilancio d'esercizio che fornisca una rappresentazione veritiera e corretta in conformità alle norme italiane che ne disciplinano i criteri di redazione e, nei termini previsti dalla legge, per quella parte del controllo interno dallo stesso ritenuta necessaria per consentire la redazione di un bilancio che non contenga errori significativi dovuti a frodi o a comportamenti o eventi non intenzionali.

Il Consiglio Direttivo è responsabile per la valutazione della capacità dell'Ente di continuare a operare come un'entità in funzionamento e, nella redazione del bilancio d'esercizio, per l'appropriatezza dell'utilizzo del presupposto della continuità aziendale, nonché per una adeguata informativa in materia. Il Consiglio Direttivo utilizza il presupposto della continuità aziendale nella redazione del bilancio d'esercizio a meno che abbia rilevato l'esistenza di cause di estinzione o scioglimento e conseguente liquidazione dell'Ente o condizioni per l'interruzione dell'attività o non abbiano alternative realistiche a tali scelte.

L'Organo di controllo ha la responsabilità della vigilanza, nei termini previsti dalla legge, sul processo di predisposizione dell'informativa finanziaria dell'Ente.

## **Responsabilità del revisore per la revisione contabile del bilancio d'esercizio**

I miei obiettivi sono l'acquisizione di una ragionevole sicurezza che il bilancio d'esercizio nel suo complesso non contenga errori significativi, dovuti a frodi o a comportamenti o eventi non intenzionali, e l'emissione di una relazione di revisione che includa il mio giudizio. Per ragionevole sicurezza si intende un livello elevato di sicurezza che, tuttavia, non fornisce la garanzia che una revisione contabile svolta in conformità ai principi di revisione internazionali (ISA Italia) individui sempre un errore significativo, qualora esistente. Gli errori possono derivare da frodi o da comportamenti o eventi non intenzionali e sono considerati significativi qualora ci si possa ragionevolmente attendere che essi, singolarmente o nel loro insieme, siano in grado di influenzare le decisioni economiche degli utilizzatori prese sulla base del bilancio d'esercizio.

Nell'ambito della revisione contabile svolta in conformità ai principi di revisione internazionali (ISA Italia), ho esercitato il giudizio professionale e ho mantenuto lo scetticismo professionale per tutta la durata della revisione contabile. Inoltre:

- ho identificato e valutato i rischi di errori significativi nel bilancio d'esercizio, dovuti a frodi o a comportamenti o eventi non intenzionali; ho definito e svolto procedure di revisione in risposta a tali rischi; ho acquisito elementi probativi sufficienti e appropriati su cui basare il mio giudizio. Il rischio di non individuare un errore significativo dovuto a frodi è più elevato rispetto al rischio di non individuare un errore significativo derivante da comportamenti o eventi non intenzionali, poiché la frode può implicare l'esistenza di collusioni, falsificazioni, omissioni intenzionali, rappresentazioni fuorvianti o forzature del controllo interno;





- ho acquisito una comprensione del controllo interno rilevante ai fini della revisione contabile allo scopo di definire procedure di revisione appropriate nelle circostanze e non per esprimere un giudizio sull'efficacia del controllo interno dell'Ente;
- ho valutato l'appropriatezza dei principi contabili utilizzati nonché la ragionevolezza delle stime contabili effettuate dal Consiglio Direttivo, inclusa la relativa informativa;
- sono giunto a una conclusione sull'appropriatezza dell'utilizzo da parte del Consiglio Direttivo del presupposto della continuità aziendale e, in base agli elementi probativi acquisiti, sull'eventuale esistenza di un'incertezza significativa riguardo a eventi o circostanze che possono far sorgere dubbi significativi sulla capacità dell'Ente di continuare a operare come un'entità in funzionamento. In presenza di un'incertezza significativa, sono tenuto a richiamare l'attenzione nella relazione di revisione sulla relativa informativa di bilancio ovvero, qualora tale informativa sia inadeguata, a riflettere tale circostanza nella formulazione del mio giudizio. Le mie conclusioni sono basate sugli elementi probativi acquisiti fino alla data della presente relazione. Tuttavia, eventi o circostanze successivi possono comportare che l'Ente cessi di operare come un'entità in funzionamento;
- ho valutato la presentazione, la struttura e il contenuto del bilancio d'esercizio nel suo complesso, inclusa l'informativa, e se il bilancio d'esercizio rappresenti le operazioni e gli eventi sottostanti in modo da fornire una corretta rappresentazione.

ho comunicato ai responsabili delle attività di *governance*, identificati a un livello appropriato come richiesto dagli ISA Italia, tra gli altri aspetti, la portata e la tempistica pianificate per la revisione contabile e i risultati significativi emersi, incluse le eventuali carenze significative nel controllo interno identificate nel corso della revisione contabile.

## **Relazione su altre disposizioni di legge e regolamentari**

### **Giudizio ai sensi dell'art. 14, comma 2, lettera e), del D.Lgs. 39/10**

Il Consiglio Direttivo di Medicus Mundi Italia Onlus è responsabile per la predisposizione della sezione "Illustrazione della situazione dell'ente, dell'andamento della gestione e della sua evoluzione prevedibile e previsioni di mantenimento degli equilibri economici e finanziari" inclusa nella relazione di missione di Medicus Mundi Italia Onlus al 31/12/2022, incluse la sua coerenza con il relativo bilancio d'esercizio e la sua conformità alle norme di legge.

Ho svolto le procedure indicate nel principio di revisione (SA Italia) 720B al fine di esprimere un giudizio sulla coerenza della sezione "Illustrazione dell'andamento economico e finanziario dell'ente e delle modalità di perseguimento delle finalità statutarie" inclusa nella relazione di missione con il bilancio d'esercizio di Medicus Mundi Italia Onlus al 31/12/2022 e sulla conformità della stessa alle norme di legge, nonché di rilasciare una dichiarazione su eventuali errori significativi.

A mio giudizio, la sezione "Illustrazione dell'andamento economico e finanziario dell'ente e delle modalità di perseguimento delle finalità statutarie" inclusa nella relazione di missione è coerente con il bilancio d'esercizio di Medicus Mundi Italia Onlus al 31/12/2022 ed è redatta in conformità alle norme di legge.



Con riferimento alla dichiarazione di cui all'art. 14, comma 2, lettera e), del D.Lgs. 39/10, rilasciata sulla base delle conoscenze e della comprensione dell'Ente e del relativo contesto acquisite nel corso dell'attività di revisione, non ho nulla da riportare.

Brescia, 16 maggio 2023

Dott. Alessandro Masetti Zennini





**MEDICUS MUNDI ITALIA Onlus**

**BILANCIO CONSUNTIVO CHIUSO IL 31/12/2022**

***RELAZIONE DEL SINDACO UNICO***

*REDATA AI SENSI DELL'ART. 2429, CO. 2, C.C.*

*Agli Associati della Onlus Medicus Mundi Italia*

Nel corso dell'esercizio chiuso al 31 dicembre 2022 l'attività sindacale è stata ispirata per equiparazione alle disposizioni di legge e alle Norme di comportamento del collegio sindacale di società non quotate emanate dal Consiglio Nazionale dei Dottori commercialisti e degli Esperti contabili, pubblicate a dicembre 2020 e vigenti dal 1° gennaio 2021.

Di tale attività e dei risultati conseguiti Vi porto a conoscenza con la presente relazione.

Viene sottoposto al Vostro esame il Bilancio consuntivo della Onlus al 31.12.2022 accompagnato dalla Relazione di Missione.

Posso dichiarare che sia il Bilancio consuntivo che l'accompagnatoria Relazione di Missione sono redatti in conformità alle norme previste per gli Enti del Terzo Settore di cui all'Art. 13 del D. Lgs. n. 117/2017 (*Codice del terzo Settore*), del *Decreto del Ministro del Lavoro n. 39 del 05/03/2020 (Applicazione della normativa alle Onlus) così come illustrate nella Nota n. 19740 del 29/12/2021 pubblicata dallo stesso ministero.*

Il Bilancio consuntivo e la Relazione di Missione – approvati dal Consiglio d'amministrazione in data 13/05/2023 – essendo andata deserta la riunione del 29/04/2023 - sono stati messi tempestivamente a mia disposizione.

Il Bilancio consuntivo evidenzia un avanzo di gestione di € 891,16.

Il soggetto monocratico incaricato della revisione legale dei conti mi ha consegnato la propria relazione datata 16 maggio 2023 contenente un giudizio senza modifica. Da quanto riportato in detta relazione, il bilancio consuntivo al 31.12.2022 e la Relazione di Missione rappresentano in modo veritiero e corretto la situazione patrimoniale e finanziaria, il risultato economico e i flussi di cassa, nonché le finalità perseguite dal vostro Ente, con la precisazione che sono stati redatti in conformità alle norme che ne disciplinano la formazione.

Il sottoscritto, non essendo incaricato della revisione legale, ha svolto sul bilancio le attività di vigilanza previste nel punto 3.8. delle "Norme di comportamento del collegio sindacale di società non quotate" consistenti in un controllo sintetico complessivo volto a verificare che il bilancio sia stato correttamente redatto. La verifica della rispondenza ai dati contabili spetta, infatti, all'incaricato della revisione legale.





### **1) Attività di vigilanza ai sensi degli artt. 2403 e ss. c.c.**

Ho vigilato sull'osservanza della legge e dello statuto, sul rispetto dei principi di corretta amministrazione e in merito non ho osservazioni da riferire

Ho partecipato alle assemblee dei soci ed alle riunioni del consiglio direttivo e, sulla base delle informazioni disponibili, non ho rilievi da segnalare.

Ho acquisito dall'organo amministrativo e dalla direzione informazioni sul generale andamento della gestione e sulla sua prevedibile evoluzione, nonché sulle operazioni di maggiore rilievo, per le loro dimensioni o caratteristiche, effettuate dal vostro Ente e in merito non ho osservazioni da riferire.

Dal soggetto incaricato della revisione legale non ho ricevuto segnalazioni rilevanti per lo svolgimento dell'attività di vigilanza.

Ho acquisito conoscenza e vigilato, per quanto di mia competenza, sull'adeguatezza e sul funzionamento del sistema amministrativo-contabile, nonché sull'affidabilità di quest'ultimo a rappresentare correttamente i fatti di gestione, mediante l'ottenimento di informazioni dai responsabili delle funzioni e l'esame dei documenti aziendali, e a tale riguardo, non ho osservazioni particolari da riferire.

E' da segnalare positivamente il fatto che l'organo amministrativo è attenzionato sulla necessità di rafforzare ulteriormente l'assetto organizzativo e gestionale dell'Ente.

Si segnala inoltre che il consiglio direttivo, con delibera del 16/12/2022, ha adottato il Modello organizzativo di cui al D.Lgs. 231/2001.

Nel corso dell'attività di vigilanza, come sopra descritta, non sono emersi fatti significativi da richiederne la menzione nella presente relazione.

### **2) Osservazioni in ordine al bilancio d'esercizio**

Da quanto riportato anche nella relazione del soggetto incaricato della revisione legale, il bilancio consuntivo fornisce una rappresentazione veritiera e corretta della situazione patrimoniale e finanziaria del vostro Ente al 31.12.2022 e del risultato economico e dei flussi di cassa per l'esercizio chiuso a tale data in conformità alle norme italiane che ne disciplinano i criteri di redazione.

### **3) Osservazioni in merito alla Relazione di Missione**

La Relazione di Missione, contenente anche la sezione "illustrazione dell'andamento economico e finanziario dell'ente e delle modalità di perseguimento delle finalità statutarie", è correttamente redatta in conformità della vigente normativa al riguardo e contiene esaustive informazioni sia sul bilancio consuntivo che sulla missione dell'Ente.



#### 4) Osservazioni in merito alla *mission* dell'Ente

Ho potuto appurare che l'attività svolta dal vostro Ente si è ispirata alla *mission* prevista dal vostro statuto sociale e nel rispetto dello stesso e delle norme dettate dal D. Lgs. n. 117/2017.

#### 5) Osservazioni e proposte in ordine alla approvazione del bilancio

Considerando le risultanze dell'attività da me svolta e il giudizio espresso nella relazione di revisione rilasciata dal soggetto incaricato della revisione legale dei conti, invito gli associati ad approvare il Bilancio consuntivo chiuso al 31 dicembre 2022 e la Relazione di Missione, così come redatti dagli amministratori.

Brescia, 16 maggio 2023

Il sindaco unico

Dott. Mario Valenti

